O novo governo da Hespanha, nascido da esmagadora maioria nacional, norteará os seus actos sempre pela vontade do povo. -- -- -- -- -- (Declaração do sr. Alcalá Zamora.)

Diario Carioca

Director : J. E. DE MACEDO SOARES

Anno IV — Numero 858 | Rio de Janeiro, Quarta-feira, 15 de Abril de 1931 | dentes nº 77

Bibliotheca Nacional Rio de Janeiro Cont. Legal

Bibliotheca Nacional Av. Rio Branco

Thema injusto

Um dos themas a que a Republica Velha deu fóros de cidade foi a escassez de homens aptos a direcção dos negocios publicos. Debaixo desse ponto de vista e como um corollario natural, os postos eram, por assim dizer, propriedade das mesmas figuras que se revezavam através dos tempos, apoiadas na ficção do voto popular, fraudado a extremos do mais absoluto despudor. Assim se crearam as oligarchias que infelicitaram o paiz e levaram o regimen á ruina e á perdição.

Cada regulo estadual estava convencido de que a sua familia politica era a unica capaz de governar o Estado e representa-lo no Congresso Federal. Os presidentes da Republica não podiam compreender que os seus substitutos fossem escolhidos fóra do circulo estreito dos aulicos que formavam a vasta clientela, mantida a custa do erario publico.

Infelizmente, no novo regimen, se os processos não são os mesmos, isto é, se a escolha dos cargos não se faz pelos meios ignobeis do regimen deposto, é força reconhecer que o ambito dentro do qual se recrutam as figuras que hão de exercer os postos principaes, na administração do paiz, não se tem alargado sufficientemente.

Ainda não se viu, até aqui, a escolha de um nome fóra do dominio das relações pessoaes ou politicas, ouvindo-se a mesma allegação fatidica que se fosse verdadeira melhor seria pedirmos a tutela de estranhos.

Ora, nada mais injusto do que essa affirmação que só serve para explicar predilecções que não merecem applausos.

Estas considerações me foram despertadas por uma circumstancia casual que me levou a assistir a ultima sessão da Academia de Letras, na qual se commemorava o jubileu do sr. Affonso Celso. Depois de discursos interessantes em que os illustres academicos Medeiros e Albuquerque, Augusto de Lima e Adelmar Tavares saudaram o eminente homem de letras, foi-lhe dada a palavra, ouvindo a Academia um discurso que a todos emocionou.

Falando com um enthusiasmo sadio, uma profunda fé patriotica e uma grande eloquencia, o sr. Affonso Celso fez a sua profissão de fé revolucionaria desde quando, muito joven ainda, em pleno regimen monarchico, sustentou perante uma congregação de sabios professores de uma severissima austeridade o direito de revolução.

Quarenta annos manteve o sr. Affonso Celso as suas crenças monarchicas adquiridas desde o advento da Republica de 89, para conservar a pureza dos sentimentos revolucionarios que elle julgou preteridos e sacrificados pelas praticas do regimen deposto.

Foi com viva emoção que ouvi a palavra fluente do illustre academico, cheia de um calor não commum na nossa juventude.

Não quiz o sr. Affonso Celso que pairasse no espirito da assistencia duvidas sobre as suas convicções politicas proferindo, com coragem digna de ser assignalada, o conceito de que melhor é ver-se derramar o sangue do que polluil-o.

Estas palavras, só por si, revelam toda a energia que ainda tempera a alma do illustre brasileiro, cuja collaboração no novo regimen seria, sem duvida, das mais brilhantes.

Entretanto, ninguem se lembrou de chamar o sr. Affonso Celso para um dos postos de direcção da nova Republica, pela razão muito simples de não estar s. ex. compreendido no circulo dentro do qual se fazem as escolhas.

Quantos outros nomes illustres daquella mesma Academia de Letras, não estariam prestando ao paiz o brilho inconfundivel de uma actuação intelligente e proficua se ali se quizesse buscar elementos para renovar os quadros da nossa politica ? E se assim acontecesse, como que havia até de parte do governo que lhe tem fornecido tantos membros uma compensação para com a illustre companhia cujas portas, ao que parece, mais uma vez se lhe vão abrir.

Em todo caso, não devemos perder a esperança de ver, ainda, merito, só por si, recommendar os homens...

SALLES FILHO

O Instituto Mineiro e o imposto sobre o café

Uma carta do sr. Jacques Maciel, director daquelle Instituto

Recebemos a seguinte carta:

"Rio de Janeiro, 13 de abril de 1931. — Num telegramma publicado no "O Jornal", de 8 deste, e procedente de São Paulo, dizia-se parecer assentado que o imposto em especie, sobre os cafés da futura safra, seria cobrado nos portos de embarque, isto é, no momento da exportação.

Accrescentava-se que a suggestão desse processo proviera do director do Instituto Mineiro de Café.

Informado da procedencia desta insinuação, julgo-me no dever de declarar aos srs. lavradores mineiros de café, o seguinte:

1º — O Instituto Mineiro ainda não foi ouvido sobre a regulamentação do imposto em especie;

2º — se o fôr, fará recordar que, ás vesperas da lei de 11 de fevereiro, o Instituto estava autorizado pelo governo de Minas a declarar, como o fez em São Paulo, por seu director, antes de publicada a lei referida, que Minas aceitava, em principio, o imposto em especie, como um processo de manutenção do equilibrio entre a offerta e a procura de café, suggerindo que incidisse sobre os caféeiros, proporcionalmente á sua productividade de modo a não se destruir de um golpe a economia das zonas populosissimas de Minas, e de todos os Estados caféeiros, onde é pequena a producção por caféeiros, e que, assim, não se incluisse na lei a porcentagem a cobrar, que ficaria a fixar-se mediante representação dos Estados caféeiros, no proximo convenio de maio, quando já fossem mais positivas as estimativas da safra futura; nunca, porém o Instituto Mineiro suggeriu que a cobrança desse imposto se fizesse nos portos de embarque, pois seria isso lançar uma nova e pesadissima tributação pecuniaria sobre o café, e não apenas procurar o equilibrio visado; effectivamente, para que o café chegue aos portos, é necessario fazer todas as despesas, inclusive a dos impostos; a não ser que o governo queira reembolsal-as, o que é absurdo, é certo que terão de sair do bolso do lavrador, o que é contrario aos termos em que de principio, o imposto em especie foi admittido. — (a.) Jacques Maciel, director do Instituto Mineiro".

A situação no Japão

Como ficou constituido o novo gabinete

TOKIO, 14 (HAVAS) — O barão Wakatsuki acaba de organizar o novo gabinete, que ficou constituido dos mesmos titulares do governo anterior, á excepção de tres.

São os seguintes os novos ministros: Guerra, general Jiro Minami. Commercio, Shujira Hara. Negocios Estrangeiros, Yukio Sakurauchi.

A HESPANHA SOB O REGIMEN REPUBLICANO

O gabinete organizado e presidido pelo sr. Alcalá Zamora — A renuncia de Affonso XIII — Plena concessão de amnistia — O soberano seguiu para Cartagena — A Constituição que regerá o paiz até á reunião do Parlamento — O enthusiasmo popular

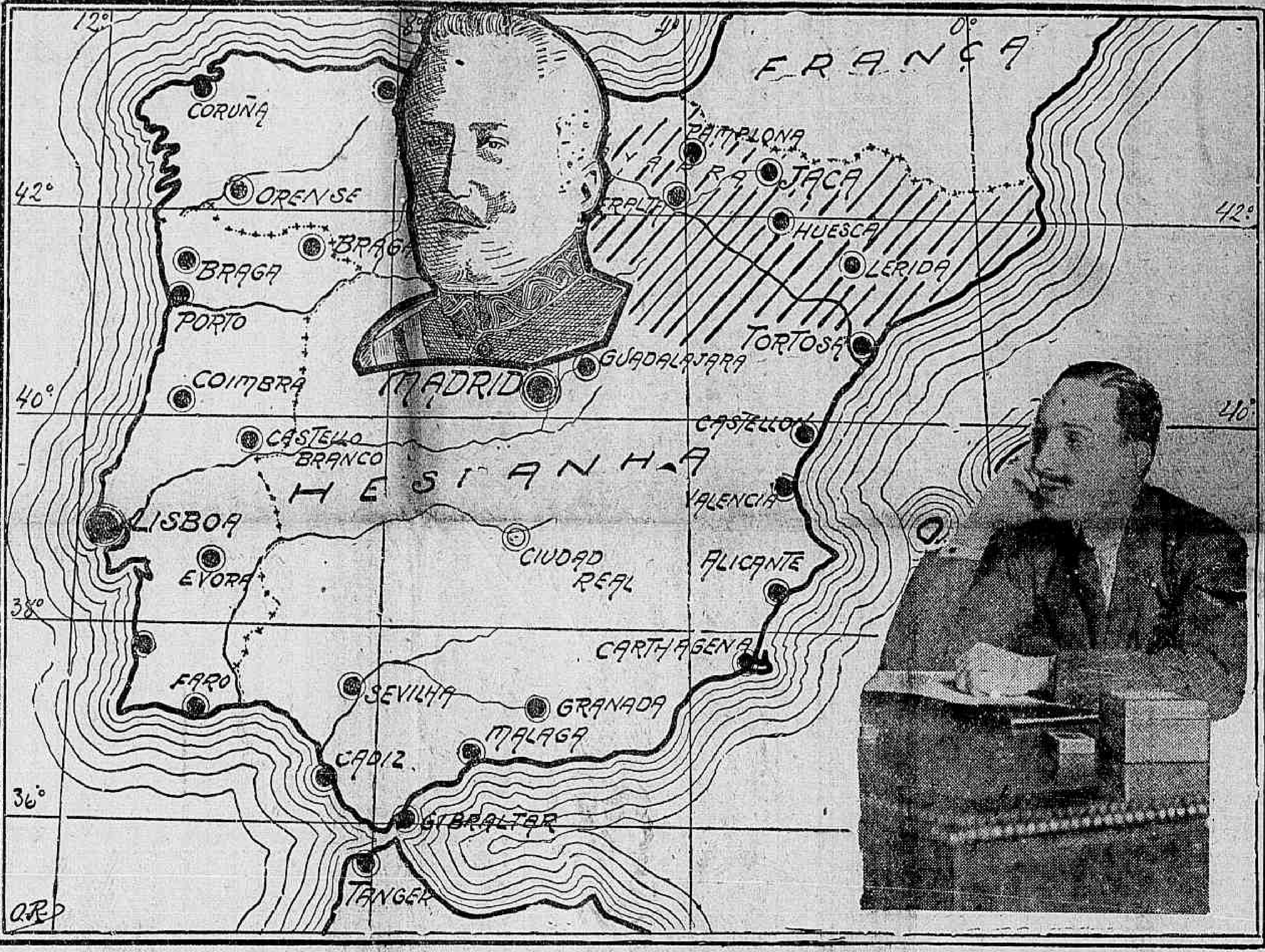

A NOVA HESPANHA REPUBLICANA, DOMINADA HOJE, PELO CHEFE ALCALA' ZAMORA. — NA CARTA GEOGRAPHICA, ASSIGNALADA POR TRAÇOS OBLIQUOS A REGIÃO DE JACA, ONDE SE PROCLAMOU, EM PRIMEIRO LOGAR, COM A ULTIMA REVOLUÇÃO, O NOVO REGIMEN. AO LADO — O REI DESTHRONADO

"Divide e impera"... Esta a "formula" preferida pela grande Casa dos Habsburgos. Nas veias de Affonso XIII, Bourbon hespanhol, bis-neto do astuto Fernando VII, de cujas manhas politicas nos fala, no Memorial de Santa Helena, Napoleão, corre um pouco do sangue dos varões coroados, cuja historia é tão cheia de dramas e tragedias. Foi applicando a "formula" dos Habsburgos que se perdeu o "rei sympathico" que hontem abdicou. Quando o furacão de fogo e fumo da guerra começou a abalar os thronos e a despertar, no seio das massas, a idéa de uma vida melhor, como recompensa para os sacrificios dellas exigidos nas trincheiras da luta que matou a belleza épica das batalhas campaes. Affonso XIII, ao invés de coordenar as forças politicas do seu paiz, tratou de dividil-as. Mais tarde, apenas se esboçou o fascismo, procurou copial-o. Mussolini emergiu do seio das massas. De mãos dadas ao monarcha, Primo de Rivera, aristocrata, rebento de uma oligarchia pretoriana, surgiu do alto do reaccionarismo, esphacelando partidos e esmagando o povo fremente de anseios liberaes. Primo de Rivera foi uma caricatura grotesca de Mussolini.

"Divide e impera"... A divisão dos velhos partidos, a destruição, pela força bruta, das novas correntes — socialistas e republicanos — permittiu, é facto, a victoria da quartelada. Primo de Rivera dominou. Affonso XIII viu, durante alguns annos, concretizado o seu sonho de reinar sem as peias que restringem a acção dos monarchas constitucionaes. A ditadura militar, que logo empregou 4.000 officiaes em cargos civis, que aboliu a liberdade de pensamento, amordaçando á imprensa e tornando quasi impossivel a publicação dos livros; que fechou as urnas eleitoraes e reencetou, para distrair a opinião, as campanhas de Marrocos, manteve-se, apparentemente forte e despreoccupada. Mas o abysmo entre o povo e o rei foi se aprofundando...

As tyrannias têm uma vantagem: falam sem controversia. Ficam immunes das criticas feitas á luz clara do meio dia. Formam unanimidades adquiridas pelo paver ou pelo interesse — carneiradas de Panurgio, que tudo applaudem balindo... E, embriagadas pelo vinho capitoso do mando absoluto, passam, depois, a fazer ouvidos surdos ao tropel dos factos. Mas não derrotam a idéa...

A Republica vinha sendo o pensamento dominante na Hespanha. O absolutismo quiz cortar as azas do Pensamento. Attribuiu-se remigios do passaro de Zeus... "Quos Jupiter vult perdere"...

A Historia não é collectanea de anecdotas. Tem as suas leis. Tem o seu determinismo incoercivel. O vendaval da guerra fez com que soprassem, na Hespanha, rajadas de liberalismo.

O facto consummou-se.

O rei permittiu que se consultasse, emfim, a opinião.

E a opinião foi inexoravel. Dando ganho de causa aos republicamos, apontou ao monarcha a porta que dá saida para o exilio.

Affonso XIII irá viver sob o ceu tutelar de Paris...

Caiu de pé, entretanto, o "rei sympathico". Nos seus arremessos, divorciou-se do seu povo. Mas saiu redimido de todos os seus erros. E' que soube render um ultimo pleito á opinião, consultando-a, num verdadeiro plebiscito e — o que é mais — respeitando o seu veredictum. Quizesse reagir e prolongaria, pelo menos, a luta. Tropa fiel e copiosamente municiada guardava o palacio real. Caudaes de sangue correriam. Preferiu a abdicação ao derramamento do sangue aguerrido e generoso do seu povo. A historia registrará esse seu gesto redemptor. No exilio, Affonso XIII escapará das maldições. Com o tempo, a Hespanha esquecerá os seus erros.

Em que pese o absurdo do pa-

O Principe das Asturias, que seria o herdeiro da corôa da Hespanha

rallelismo, lembra-nos a quéda de Affonso XIII o que aconteceu aqui. Arruinado e humilhado por uma oligarchia voraz e inconsciente, o Brasil reclamou, pela palavra dos seus expoentes mentaes e politicos, a formação de uma nova ordem de coisas. Mentalidade primitiva, o sr. Washington Luis insistiu e resistiu. Os vagalhões se succederam. A não do Estado parecia a jangada de Ulysses, sempre arremessada pelos ventos hostis, de uma vaga a outra. Viria a bonança, se attendida fosse a vontade nacional. O timoneiro teimoso não quiz ouvir. E quando tudo se desfez, em pedaços, teimou ainda. Derramou, inutilmente, o sangue brasileiro.

Não se redimiu.

No exilio, na mesma e luminosa cidade em que viverá, sem o peso do remorso, Affonso XIII, Washington Luis lá está, em menos favoraveis condições, perante o tribunal da Historia.

Na apparencia, ambos — o rei e o presidente — tiveram o mesmo fim. Na realidade, porém, bastante divergentes foram as linhas dos seus destinos.

A crise ministerial

MADRID, 14 (Havas) — Não obstante as formaes declarações em contrario do chefe do governo, almirante Aznar, o facto de ter o governo aconselhado o rei a consultar os partidos politicos, é considerado nos meios politicos como um indicio de que a crise ministerial está virtualmente aberta.

Os titulares do Interior e das Finanças estiveram, pela manhã, no Palacio Real. Abordados, á entrada, pelos representantes da imprensa, os dois ministros declararam que iam apenas ouvir o soberano sobre os assumptos em fóco.

A's onze e meia horas, o marquez de Hoyos e d. Juan Ventosa y Calvell deixaram o Palacio e, novamente abordados pelos representantes dos jornaes, confirmaram a noticia de que o chefe do governo aconselhára ao soberano que consultasse os proceres constitucionalistas.

Interrogado sobre se tudo ficaria resolvido ainda hoje, o ministro das Finanças fez um gesto de incerteza e disse simplesmente: "O futuro não depende de nós".

Nas immediações do Palacio Real, agitavam-se grupos compactos de rapazes, contidos a custo por contingentes de policia.

A proclamação da Republica

PARIS, 14 (Havas) — Informações de ultima hora, ainda não confirmadas, annunciam que foi proclamada a Republica em Elbar na provincia de São Sebastião, ao norte da Hespanha.

(Continúa 3ª pag.)

FAGULHAS

Chegou de Paris o dr. Mello Vianna. S. ex. veiu com boas cores e completamente restabelecido do pescoço...

Assoviando operetas
E o samba "Sinha-Sinhô",
Alvo das troças mais pretas,
O ex-vice-versa chegou...

FRA DIAVOLO

"DIARIO CARIOCA"

Redacção, administração e officinas
PRAÇA TIRADENTES, 77

Director-Thesoureiro
SEBASTIÃO MENDES DE BRITO

Chefe da Redacção
VICTOR HUGO ARANHA

Gerente
J. B. MARTINS GUIMARÃES

EXPEDIENTE

Endereço telegraphico DIARIO CARIOCA.

Telephones: Direcção: 2-3013. Administração: 2-3023. Redacção: 2-1359. Officinas: 2-0824.

ASSIGNATURAS

Para o Brasil: Anno . . 40$000 — Semestre. 25$000 | Para o exterior: Anno . . 70$000 — Semestre. 40$000

VENDA AVULSA
Capital, 100 réis — Interior, 200 réis

SUCCURSAES:

São Paulo — Rua Conselheiro Chrispiniano, 74-Ap. 17. — Director: Paulo Duarte. Representante Commercial: Octavio Barbosa.

Minas Geraes — Rua Cezario Alvim, 35. — Juiz de Fóra. — Representante Commercial: Djalma Medeiros.

AGENCIAS, VIAJANTES E COBRADORES

São agencias autorizadas: Eclectica Will, Pon... Advertising, Empresa Americana, Publicidade, Toto Ltda., Walter Thompson, Empresa Commissaria Ltda, Felippe de Lima e Empres Commercial Brasil Ltd.

São viajantes autorizados a receber assignaturas e materia retribuida: Djalma Medeiros, Augusto Fernandes, José de Freitas, Antonio Marques G. L. Bruno, dr. Porphirio Henriques Filho e Antonio Franco.

Encontra-se em viagem pelo interior do paiz como inspector dos viajantes o sr. R. Podolsky.

São cobradores autorizados: Lourenço Amaral e Belisario Ferreira Junior.

CORRESPONDENCIA

Toda a correspondencia com valores ou sobre assumptos que entendam com assignaturas, remessas de jornal, publicidade retribuida e outros de interesse da administração, deve ser dirigida ao gerente do "DIARIO CARIOCA".

Topicos do "Diario"

NOBLESSE OBLIGE..

Esse bate-boca entre os Democraticos de São Paulo e o interventor João Alberto num ponto, pelo menos, resultou util: Queremos alludir á evidencia irrecusavel em que o mesmo deixou a circumstancia de não ter ainda a administração d'aquelle Estado feito a compressão geral de gastos, mais do que aconselhada, positivamente imposta ao Brasil inteiro, nesta phase amarissima, por uma crise economica e financeira de proporções ineditas.

As cifras das despesas que lá se faziam, sob o antigo regimen, não podem ser lembradas como elemento aceitavel de cotejo, não só porque as condições mudaram immensamente, como porque mais ainda é de presumir-se hajam mudado as directrizes administrativas e a propria mentalidade dos governantes. Nem se argumente com os formidaveis recursos da economia paulista, porquanto velhissima verdade, verdadeira sempre, é que o perigo das tormentas avulta na proporção do tamanho das náos a elle expostas. E para documentação do asserto ahi se acham os Estados Unidos, onde as perturbações hodiernas da vida economica revestem feição de catastrophe, a ponto de, segundo propalam jornaes do proprio paiz, morrerem, actualmente, de fome, só em Nova York, mil pessoas, approximadamente por dia.

Não são, de resto, unicamente, os dispendios de caracter sumptuario que o momento contraindica, senão tambem a conservação dos necessarios no nivel a que se elevaram no tempo das vaccas gordas e das bellas espigas.

O senhor João Alberto, em seu contra-manifesto, discute asserções do P. D. relativas ás despesas do seu gabinete, mas não nega estar recebendo o subsidio de dez contos mensaes, isto é, tanto quanto o São Paulo dos bons tempos ao seu presidente pagava, e ao senhor Getulio Vargas está pagando a União, cujo orçamento de receita será sempre quatro ou cinco vezes maior que o daquella unidade federativa.

E' ou não de aperturas geraes, deve ou não ser de geraes sacrificios a hora sombria que passa?

Todos falam em idealismo. Pratical-o, porém, é muito mais difficil e penoso, mesmo porque, não se comprehendem melhor termos em coisas de tal natureza...

HUGHES E OS ADVOGADOS

A proposito do saneamento da advocacia, sobre que ha pouco escreviamos, affirmava a conveniencia de ser elle feito juntamente com o da magistratura:

O senhor Charles Evans Hughes, o grande estadista e jurisconsulto norte-americano, que, depois de haver occupado postos proeminentes da administração, preside, hoje, á mais alta corte judiciaria de seu paiz, se prevalece das suas funcções actuaes para se esforçar por um funccionamento melhor de toda a justiça.

Differe, todavia, do que outros tentaram antes com o mesmo objectivo, o programma da acção que elle vem desdobrando. E' que, ao invés de se preoccupar sómente com o proceder dos juizes, divide, entre estes e os advogados, seu zelo, vigilante, convicto, como se acha, de que a moralidade, a correcção, a competencia, a solicitude dos segundos não interessam menos do que as dos primeiros a quantos precisem procurar nos pretorios salvaguarda para direitos em perigo.

E', consequentemente, na licção e no exemplo de Charles Hughes que, voltando á carga, nos arrimamos, ao manifestar o desejo e a esperança de que os homens responsaveis pelas directrizes da nova Republica e ansiosos por aperfeiçoar o apparelho judiciario do paiz, adoptem as opiniões perfilhadas, a respeito, pelo presidente da Suprema Côrte dos Estados Unidos.

Magistrados são tambem, á sua maneira, de uma categoria á parte, magistrados "quand même" aquelles que exercem a advocacia — dissemos e repetimol-o, não, de resto, com o entono de quem profere um paradoxo, e sim com a serenidade de quem recorda um axioma. Tão esquecido, porém, vae sendo este no Brasil, que precisamos enuncial-o em todos os tons, certos de assim prestar um valioso serviço á Nação.

UM SINGULAR ORGANIZADOR DE FESTA

Durante o dia 13 do corrente, uma pergunta esteve nos labios de quantos trabalham no Brasil: Amanhã será, ou não feriado?

Essa duvida insinuou-se na propria redacção dos jornaes, resultando dahi que parte delles respondia negativamente e outra parte, affirmativamente á mencionada interrogação. Ora, em que pese aos inimigos dos jornalistas, são estes oraculos para muita gente. Se, pois, taes informantes divergem, a confusão entre os informados não é deste mundo.

Compreende-se, aliás, facilmente, a origem do boato que se não confirmou, afinal, de ter o governo o intento de decretar folga para a data referida. E' que do Brasil partiu a iniciativa de se commemorar solennemente o dia 14 de abril — uma das mais fulgidas ephemerides da historia continental —, como sendo o Dia das Americas, iniciativa essa apoiada, sem tardança, pela grande maioria de nações do Novo Mundo. Não sendo possiveis não havendo, mesmo, commemorações dessa ordem, sem a imposição official de sueto a todas as actividades, a noticia de que o nosso paiz concitara tantos outros á celebração do dia em apreço, valeu, para todas as classes como informe de se haver este tornado feriado nacional.

Sabe-se, agora, porém, que isto não se deu, e que os nossos dirigentes, em tal caso, não cederam no seu proposito de reduzir ao minimo a relação dos dias em que se não trabalha.

Dirão muitos que o significado inconfundivel da festa em causa justificava plenamente uma excepção em seu favor, e que maiores, infinitamente maiores sacrificios merece tudo quanto possa estimular os pendores dos povos americanos para a concordia e para a paz.

Abstraimos, todavia, dessa face do assumpto, e limitamo-nos a deplorar o grotesco, a nenhuma seriedade de nossa attitude, com o propor ás restantes nacionalidades do continente, uma innovação á qual, acto continuo, desenvoltamente, sem a menor ceremonia, repudiamos...

O TEMPO

Previsões para o periodo de 14 horas de hontem ás 18 horas de hoje

Districto Federal e Nictheroy — Tempo: instavel, com pequena probabilidade de chuvas, passando a bom, com nebulosidade. Temperatura: noite ainda fresca e ligeira ascensão de dia. Ventos: de sul a leste, frescos por vezes.

Estado do Rio de Janeiro — Tempo: instavel, com pequena probabilidade de chuvas, passando a bom, com nebulosidade salvo a leste, que será ameaçador, passando a instavel; chuvas. Temperatura: noite ainda fresca e ligeira ascensão de dia, salvo a leste, onde será estavel.

ACTOS & FACTOS

Ao Ministerio da Fazenda, o inspector da Alfandega encaminhou o recurso de Arthur Balfour & Cia solicitando a reconsideração do acto de n... a Aduana que mandou sujeitar a cobrança da taxa de 3$000 as mercadorias que os interessados lai têm a despachar.

—::—

Foi mandada tornar sem effeito a exclusão dos serviços da Armada do marinheiro de 3ª classe Etheval Guimarães de Freitas, que havia sido expulso.

—::—

Tendo a Inspectoria da Alfandega sido informada de que o Armazem n. 7 soffreu um assalto, o sr. Castello Branco Nunes officiou ao Superintendente da Companhia Brasileira de Portos solicitando-lhe informações detalhadas, afim de poder tomar providencias que lhe possam competir no caso.

—::—

Ao seu collega da pasta das Relações Exteriores, o ministro da Marinha solicitou providencias no sentido de ser repatriado o marinheiro nacional, cabo Francisco Bernardo da Silva, que se apresentou ao nosso consulado em Paris, por ter sido amnistiado.

—::—

Ao Thesouro Nacional, o inspector da Alfandega fez encaminhar o requerimento de Cannini Acherinto & Cia. solicitando isenção de direitos para o despacho de 185 caixas de azeite de oliva chegadas pelo vapor francez "Eubée", procedente de Lisboa.

—::—

Por portaria de hontem do inspector da Alfandega, foi chamada a attenção dos funccionarios daquella repartição para as circulares n. 2, 27, 10, 21 e 19 do corrente mez do Ministerio da Fazenda, determinando o chefe daquella repartição que as mesmas sejam cumpridas rigorosamente.

—::—

Attendendo ao que lhe solicitou o director da Recebedoria do Districto Federal, o inspector da Alfandega baixou portaria determinando que o despachante aduaneiro Deocleciano Cruz informe se a firma Cramer & Cia., situada á rua da Alfandega, 97, é importadora de ferragens e de outros artigos.

—::—

Reuniram-se, hontem, os directores geraes dos Departamentos annexos ao Ministerio do Trabalho, no gabinete do sr. Lindolfo Collor. Entre as medidas tomadas para desburocratizar o serviço nessas repartições, resolveu-se que o ministro do Trabalho nas segundas, terças, quintas e sextas-feiras despachará das 14 ás 16 horas com os directores geraes, receberá, das 16 ás 18 horas as pessoas que préviamente solicitarem audiencia e das 18 ás 19, dará audiencia publica.

—::—

Esteve hontem no gabinete do ministro do Trabalho o interventor do Districto Federal, sr. Adolpho Bergamini, que conferenciou com o titular daquella pasta sobre a questão da alta dos preços da gazolina. Ficou resolvido que hoje haverá nova reunião no mesmo Ministerio ás 11 horas, comparecendo os importadores de gazolina e de accessorios para automoveis, esperando-se obter a baixa desses preços.

PEQUENAS NOTICIAS DO EXTERIOR

(Serviço da Agencia Havas e Correspondencia Especial)

Foi proclamada a Republica na Hespanha, tendo Affonso XIII embarcado, hontem, á noite, com sua familia, para Paris.

—x—

O barão Wakatsuki foi incumbido, pelo imperador Hirohito, de organizar o novo gabinete japonez que ficou constituido dos mesmos titulares do governo anterior, á excepção de tres.

—x—

Um despacho de Bogotá para a Associated Press annuncia que as tropas regulares da Venezuela bateram, nas proximidades de Ciopita os insurrectos commandados pelo general Fossi, que fôra ferido e aprisionado, com muitos dos seus homens.

—x—

Tomou posse do cargo de administrador geral do Exercito de Portugal, o antigo ministro coronel Silva Bastos, nomeado em substituição do general Ivens Ferraz.

—x—

O chefe do Governo Provisorio da Argentina, general José Uriburu, assignou o decreto que estabelece as normas a serem observadas tanto na apresentação das amostras de herva-mate, como na analyse do producto e na concessão do "visto" aos certificados de importação.

—x—

Por occasião da visita que fez hontem, á séde da União Pan-Americana, o presidente Herbert Hoover pronunciou um significativo discurso em que declarou que o "Dia Pan-Americano" ha de ser a expressão e o symbolo da affirmação da unidade dos designios e dos idéaes das Republicas deste hemispherio.

—x—

Irrompeu, na Rhodesia Meridional, intensa epidemia de febre aphtosa, que já victimou vinte e tres mil cabeças de gado.

—x—

O "Osservatore Romano", orgão official do Vaticano, publicou um appello á paz, assignado pelos catholicos francezes.

—x—

O sr. G. W. Forbes, primeiro ministro da Nova Zelandia apresentou ao Parlamento um projecto de lei pelo qual serão ainda mais restrictas as disposições sobre a immigração.

—x—

Falleceu, em Roma, inesperadamente, o conhecido escriptor Fausto Maria Martini.

Haverá "Concurso de belleza" na Escola Wenceslão Braz?"

As reclamações que estão surgindo com os novos methodos...

Innumeras estão sendo as reclamações que se vêm registrando contra o novo methodo de ensino de Physica na Escola Wenceslau Braz.

Outrora o antigo professor desta materia, sr. Ambrosio, era alvo das manifestações e bem querer das suas alumnas.

O novo director, porém, achando que o methodo usado pelo velho mestre era antiquado, resolveu substituir esse professor por outro, um mocinho, que certamente não possue o senso moral necessario para o cargo como infelizmente se vem verificando.

Como primeira medida, resolveu o novo professor, sr. Comichão, estabelecer a ficha anthropometrica por completa, para suas alumnas e alumnos.

Não obstante haver professoras naquelle estabelecimento, as medições são tomadas por um professor, o que tem motivado justos protestos da parte das alumnas. Em segundo logar, quiz o mestre sr. Comichão, que o director Francisco Montoge, fizesse construir uma piscina para que suas alumnas, logo que terminem as aulas tomem banho, a qual já se acha em projecto.

A serem veridicas taes informações, não seria o caso de intervenção da policia de costumes nas aulas de gymnasticas... á maillot?

A' venda amanhã

Experimentem a mais fina e agradavel das misturas

Sudan 7

Inegualavel e magnifico producto pelo seu sabor que o colloca acima de todas as misturas

Preço: Carteira 700 réis - Com cheques

Noticias do E. de S. Paulo

São José do Barreto

A honrosa visita que a nossa cidade acaba de receber do sr. G. Brum, competente e esforçado jornalista que abrilhanta as paginas do apreciado DIARIO CARIOCA, deu-nos ensejo, para ligeiramente discorrermos sobre o nosso municipio. Ao iniciarmos a nossa apagada reportagem que por gentileza do sr. Brum, nos foi pedida para o jornal que com tanto brilhantismo representa, devemos falar algo da situação pre-revolucionaria, para do confronto com a actual, mostrarmos o quanto lucramos com o advento da chamada Republica Nova.

Era prefeito, nessa occasião, o sr. dr. Adelmaro F. dos Santos, moço distinctissimo de maneiras adamadas, porém, de genio um tanto altivo e mau administrador. Habituado ao mandonismo, nunca se preoccupou em dar ao povo, contas da sua administração que foi, em realidade, um verdadeiro desastre para o nosso já pauperrimo municipio.

Somente depois de triumphante o movimento revolucionario de 24 de outubro, passados os primeiros dias de natural confusão, puderam os barreirenses aquilatar o montante da divida municipal que ultrapassava a respeitavel cifra de mais de 60 contos. Para uma pequena arrecadação de pouco mais de 20 contos, era deveras assombrosa a divida legada pelo prefeito, unico responsavel pelos negocios municipaes.

Na gestão de s. s., com flagrante desrespeito ás leis organicas municipaes, vez nenhuma foi apresentado em sessão ordinaria da Camara Municipal, mau grado os reiterados pedidos da edilidade, o balancete mensal. Estavamos em pleno regimen do sultanato, sem sabermos a quem appellar. O presidente da Camara e demais vereadores, eram para s. s. figuras decorativas que nada representavam.

Felizmente, hoje, entregue á direcção do municipio ao dr. Antonio de Santa Marinha, possuidor de grande tirocinio administrativo, a par de muita competencia, é obvio que tudo virá a se normalizar dentro de pouco tempo.

O actual prefeito não tem poupado esforços para desempenhar com acerto e imparcialidade, o cargo para o qual foi escolhido pela vontade soberana do povo. Assim podemos affirmar, pelas medidas acertadas que tem tomado para a completa normalização da vida do municipio. Restabelecendo a escripturação municipal, extincta na gestão decaida, effectuando a limpeza da cidade, transferindo para um proprio municipal a séde da Prefeitura, que vinha occupando um predio de aluguel com grande prejuizo para o erario municipal, ultimando a construcção de predio escolar, tem demonstrado s. s. o acerto de sua administração.

Outras medidas de grande alcance e que muito virão beneficiar o municipio, estão sendo objecto de acurados estudos, sendo de se esperar que muito breve se tornarão em realidade.

S. s., que é, sem favor algum "persona grata" do povo barreirense, reconhecendo que o futuro do nosso municipio depende quasi exclusivamente da zona antigamente denominada "Sertão da Onça", hoje "Bairro de Santa Marinha", na serra da Bocaina, cogita conseguir do governo do Estado de S. Paulo, um auxilio para melhoria da estrada de rodagem para aquelle populoso bairro. Era mistér que s. ex., o dr. ministro do Trabalho, empenhado em incentivar a producção agricola em nosso paiz, voltasse as suas vistas para a vastissima região da serra da Bocaina, onde o governo federal possue muitos milhares de alqueiras de terras cobertas de frondosas mattas virgens. Terras exuberantes a 1.400 metros de altitude, possuindo um clima saluberrimo, não deveriam ficar assim ao abandono! Não pequena tem sido a propoganda jornalistica desenvolvida em favor dessa paradisiaca região, pelo "O Barreirense", pequeno jornal que aqui se edita. Porém, as difficuldades de transporte e as asperezas do caminho, têm concorrido para o abandono dessa zona. Uma vez removidas as difficuldades da viagem, o que esperamos do esforço heroico do nosso actual prefeito, coadjuvado pelo patriotismo e boa vontade do governo do Estado, temos vencido o principal entrave do progresso de São José do Barreiro.

Em se tratando das medidas attinentes ao desenvolvimento material do municipio, é de justiça salientarmos a pessoa do sr. Agostinho da Costa, commerciante aqui residente. A elle devemos a ligação da nossa cidade ao Rio de Janeiro por meio de auto-omnibus. Socio da "Empresa Luz e Força S. José", está procedendo a reforma radical da uzina electrica, para poder, dentro de [illegible] dias, fornecer illuminação efficiente bem como, força para accionar os machinismos das fabricas que venham a ser fundadas nesta cidade. Espirito culto e altamente progressista, tem resolvido a montagem de uma uzina hydro electrica no bairro do Formoso destinada a fornecer luz, não somente á villa, como ao C... Rio-São Paulo, antigo "Club dos Duzentos".

Assim protegido, o nosso municipio terá, fatalmente, de conquistar um logar de destaque, que tem merecido pela exuberancia de suas terras e vastidão de seu territorio.

DO CORRESPONDENTE

E' PERIGOSO usar desinfectantes que não sejam de reconhecida superioridade

CRUZWALDINA

é o desinfectante domestico POR EXCELLENCIA.

Depois do levante da guarnição de Funchal

As operações militares estão em plena execução — Os fócos de rebeldia

LISBOA, 14 (Havas) — Deante de certas tendenciosas versões propaladas no estrangeiro sobre os acontecimentos occorridos em tres pontos das ilhas adjacentes, os circulos officiaes julgaram opportuno repellir as citadas versões e restabelecer a verdade dos factos.

O governo precisa, assim, que, tendo conseguido prender a maioria dos officiaes da guarnição da ilha, um grupo de deportados politicos da Madeira se rebellou contra os poderes constituidos. O movimento teve a adhesão das pequenas guarnições de Angra do Heroismo e Ponta Delgada, no archipelago dos Açores.

O governo da Republica tomou, immediatamente, as resoluções que o facto reclamava e enviou contra os revoltosos uma expedição militar, que partiu de Lisboa na noite de oito para nove do corrente, expedição essa constituida de tropas de infantaria, artilharia, metralhadoras e de um navio porta-aviões e combolada por dois vasos de guerra.

O governo decretou egualmente o fechamento dos portos da Madeira e dos de Angra e Ponta Delgada, nos Açores, que estão sendo bloqueiados pelos navios de guerra.

As operações militares acham-se em plena execução, mas sobre ellas não se fará nenhuma communicação emquanto o governo não julgar necessario. Do porto de Lisboa partiram hontem o cruzador "Vasco da Gama" e a canhoneira "Limpopo", que vão incorporar-se ás forças em operações.

Os fócos de rebeldia localizam-se nos citados pontos e, tanto no continente, como nas demais possessões, reina a maior tranquillidade.

O governo affirma que, quer no continente, quer nas colonias, não se produziu o minimo incidente e que todas as guarnições militares e unidades navaes do paiz e das colonias têm cumprido e continuarão a cumprir, dentro da mais estricta disciplina, as ordens do governo. Este, seguro do apoio das forças de terra e mar e da população sã ordeira e laboriosa declara vencido o tresloucado gesto de rebeldia e assegura que Portugal caminhará cada vez mais firme pela rota de progresso imposta pela sua civilização e a sua gloriosa historia.

O PROBLEMA DA HABITAÇÃO

Focalizado pelo ministro do Trabalho, o problema da habitação barata, não tem faltado suggestões no sentido de encontrar-se a solução mais conveniente. Dentre as muitas idéas levadas ao dr. Lindolfo Collor, entretanto nenhuma excede em clareza e simplicidade ás formuladas pelo conhecido engenheiro, sr. Roberto Martin.

Estudando o assumpto sob os seus multiplos aspectos, mas tendo em vista sobretudo o principio de que o problema é excepcionalmente de caracter social, aquelle profissional formulou as suas suggestões numa serie de proposições consubstanciadas no escorço de um projecto, submettido á apreciação da commissão nomeada pelo ministro do Trabalho para estudar o assumpto. Está assim concebido o projecto do dr. Roberto Martin:

"1.º — Fica o governo provisorio auctorizado a emittir Apolices Prediaes até o total de cem mil contos de réis, sob garantia hypothecaria das casas populares que forem sendo construidas de conformidade com o regulamento, que será baixado pelo Ministerio do Trabalho.

2.º — As Apolices Prediaes serão emittidas ao par e terão o valor de cincoenta mil reis cada uma, com os juros de 8 por cento ao anno e pagaveis por semestre.

3.º — O resgate será feito por sorteio annual, sendo de 20 annos o prazo maximo para o resgate das Apolices não sorteadas.

4.º — Essa emissão é feita com o fim exclusivo de auxiliar com emprestimos hypothecarios ás legitimas Cooperativas Constructores Operarios, que se propuzerem a construir casas para os seus socios.

5.º — O Ministerio do Trabalho fará baixar um regulamento para execução da presente Lei.

6.º — Ficam autorizadas as Directorias das Caixas Economicas Federal e Estaduaes a collocarem os saldos das referidas caixas na compra de Apolices Prediaes, todas as vezes que estas se acharem á venda na Bolsa".

Como se vê, o dr. Roberto Martin procura no seu trabalho, tornar praticamente exequivel o projecto de construcção de casas, proporcionando, para esse fim, a necessaria receita, não só retirada dos depositos da Caixa Economica mas pela criação de um fundo especial formado por uma emissão de apolices especiaes, em cuja acquisição poderão as caixas ferroviarias e outras instituições empregar as suas rendas. Cumpre, sem duvida, aos que estão incumbidos de examinar o magno problema, levar em conta a iniciativa do dr. Roberto Martin, pela originalidade que encerra e sobretudo pela maneira pratica com que consegue offerecer as suas soluções para um assumpto que urge resolver.

A habitação proletaria neste momento, representa uma grave lacuna que cumpre preencher, pois não é possivel diminuido como tem diminuido o trabalho, continuem os nossos trabalhadores a manterem as mesmas despesas de aluguel de casa. E' exactamente para prover a construcção de casas accessiveis a bolsa dos que percebem salarios minimos, que o dr. Roberto Martin organizou o seu trabalho, cujo merito essencial, como já dissemos, é de offerecer soluções praticas e perfeitamente realizaveis.

Junta de Sancções

EM REUNIÃO SECRETA, OS MINISTROS E PROCURADORES, PROSEGUEM NOS ESTUDOS DOS PROCESSOS DEPENDENTES DE JULGAMENTO

A Junta de Sancções passou um largo periodo de folga. A sua ultima reunião, verificada na quarta-feira da semana passada dentro do regimen do segredo de justiça, e apenas vista de longe através os vidros de uma das portas da sala da Bibliotheca, serviu, tão sómente para o exame dos papeis que ali se accumulam, desafiando a argucia dos procuradores e o severo julgamento dos ministros-juizes. Tudo foi segredo. No fim da reunião apenas uma nota escripta a lapis e considerada approvada declarava haver a Junta resolvido que as suas sessões fossem secretas, com excepção, unicamente, das em que forem feitos julgamentos. E, durante quasi oito dias, a Junta não mais se reuniu, fazendo com que todos se lembrassem do velho Tribunal Especial, de triste memoria.

Esse orgão da justiça revolucionaria reunia-se, entretanto, tres vezes por semana e, se nada fez deve-se ao facto de se ter apegado e muito ás fórmas processualisticas, e, sobretudo, por não terem os procuradores apresentado as denuncias sobre os resultados das varias syndicancias realizadas em departamentos publicos.

Criada a Junta, a Procuradoria passou a apresentar processos sobre processos, dando preferencia, já se vê, aos casos pessoaes. E dentro desse criterio, que póde ser humano, mas que não está de accordo com a moral pregada pelos idealistas da Revolução, surgiu a denuncia contra o ministro Octavio Mangabeira e só não foram conhecidas outras porque a propria Junta, receando a publicidade dos seus trabalhos, resolveu encerrar-se na sala hoje denominada de "acquarium".

Mas, embora repleta de processos de syndicancias e de denuncias da Procuradoria, o novo orgão da justiça revolucionaria parece querer acompanhar o velho Tribunal, limitando-se a estudar, secretamente, os papeis dependentes do seu julgamento.

A Junta de Sancções reuniu-se hontem, pela terceira vez, sendo a sessão secreta.

Presentes os juizes e procuradores o ministro Oswaldo Aranha, verificando a presença de jornalistas, declarou que o criterio da Junta é conhecer dos processos de caracter administrativo, tomando nota da incidencia dos delictos.

Para isso tem de verificar todos os processos fazendo a selecção indispensavel. Quando tiver de julgar, então a sessão será publica, com defesas, presença de advogados e assistida por todo o mundo.

A seguir, as portas foram fechadas, conservando-se no interior da sala, onde se achava reunida a Junta apenas o secretario desta e dois tachigraphos.

Um desmentido do sr. Altino Arantes

S. PAULO, 14 (D. T. M.) — O sr. Altino Arantes, interrogado pelos jornalistas, contestou formalmente a noticia que o deu como convidado pelo interventor tenente João Alberto para occupar a presidencia do Banco do Estado, da qual se demittiu o sr. Cardoso de Mello Netto.

VIUVAS E ORPHÃOS PRIVADOS DE PENSÕES LEGAES!

O titular da pasta da Fazenda, sr. Whitacker, cuja administração se caracteriza pela competencia e moralidade, precisa intervir, com energia, no sentido de chegarem ás suas mãos, para o conveniente despacho, os processos de pensões por accidentes na Estrada de Ferro Central do Brasil. Esses processos foram paralysados, por méro capricho de um sr. Amarante, que recentemente foi transferido para a Directoria da Receita. E a verdade é que ninguem sabe qual o paradeiro desses papeis: o protocollo accusa carga para a Directoria da Despesa, onde não são encontrados; dizem outros que elles se acham empilhados, no gabinete do ministro e ainda ha quem assevére que os mesmos foram entregues pelo sr. Amarante a uma commissão constituida pelos srs. João Henrique Bello, dr. Nestor Figueira Lima e um outro funccionario, do Ministerio da Viação.

Seja como fôr, essa palhaçada precisa cessar, porque é um detrimento dos creditos da administração. Esse sr. Amarante já teve a sua época...

Praticou as maiores iniquidades com relação a esses processos. Viuvas e filhos de funccionarios da Estrada acham-se privados da pensão a que têm direito, devido a obstinação daquelle alto funccionario. Será crivel que esse sr. Amarante, mesmo transferido para a Directoria da Receita, ainda esteja dominando na Despesa? Que as suas opiniões não representam a verdade e o direito, quem o disse foi o Tribunal de Contas, que julgou legal a concessão de pensões impugnadas pelo referido sr. Amarante. Temos uma relação dessas pensões, que, não obstante a decisão daquelle Tribunal, se viram de novo embaraçadas por esse funccionario.

Com a Republica Nova, deve cessar de vez essa tristissima comedia.

O dr. Whitacker, homem justiceiro e competente, precisa providenciar para pôr cobro a essas picuinhas, perseguições e illegalidades, tornando extensivo este appello ao digno sr. dr. Pourchet, director da Despesa.

A Hespanha sob o regimen republicano

A NOTA INTERNACIONAL

A proclamação da Republica na Hespanha, com a organização de um governo presidido pelo sr. Alcalá Zamora, foi o epilogo natural do pleito de domingo ultimo, em que o povo repudiou, definitivamente, a monarchia, cujo destino já estava traçado desde o adven-

sempre necessario que se repita que foi o regimen revolucionario de Primo de Rivera a causa determinante da ruina das instituições monarchicas, até então uma vigorosa expressão da propria existencia nacional, um poderoso producto das forças que emprestaram á Hespanha a caracteristica de uma personalidade politica definida.

• • •

Antes de setembro de 1923, o republicanismo hespanhol era uma opinião fluctuante, uma ideologia sem contornos nitidos, alguma coisa que vivia, apenas, no sonho de uma meia duzia de intellectuaes e de algumas centenas de universitarios. Não inspirava á consciencia popular a confiança irrestricta que se faz necessaria na hora de energia e decisão em que um paiz se entrega á aventura sempre perigosa de uma mudança de regimen.

A dictadura de Primo de Rivera, apoiada calorosamente por Affonso XIII, veiu, porém, mudar essa opinião, em detrimento do prestigio do soberano. A Constituição de 1876 fôra rasgada. As machinas politicas, necessarias ao funccionamento normal dos governos, foram systematicamente desmontadas pela oppressão militar, que aggrava todos os problemas nacionaes. O povo, procurando um meio de reagir contra essa situação, começou a ouvir mais attentamente a palavra dos pregadores republicanos, que se projectavam no scenario politico do reino como figuras de verdadeiros salvadores. Os ideaes republicanos centralizaram todas as aspirações da mocidade generosa e ardente das escolas, descendo ás camadas populares. Uma mudança radical de regimen surgiu, a todos os hespanhoes, como a unica fórmula capaz de solucionar o problema politico do paiz.

• • •

As eleições de domingo foram o ultimo golpe desferido contra o throno de Affonso XIII, que comprehendeu que o unico caminho que lhe restava seguir era abandonar o governo. Renunciou. Entregou o paiz áquelles que foram escolhidos legitimos representantes do povo. E, vendo que era necessario abandonar o paiz, tomou o caminho de Cartagena, conservando, na adversidade, a serena attitude dos fortes. Não pronunciou uma palavra de desalento. Não se conta que haja tido um gesto de despeito.

Agora, está proclamada a Republica. E entregue o poder a um governo provisorio que, nascido da maioria da vontade nacional, promette nortear os seus actos pelos desejos do povo, para maior grandeza da gloriosa Hespanha.

MARTINS CASTELLO

A Venezuela agitada

NOVA YORK, 14 (HAVAS) — Um despacho de Bogotá, para a Associated Press annuncia que as tropas regulares da Venezuela bateram, nas proximidades de Clopita, os insurrectos commandados pelo general Fossi, que, fôra ferido e aprisionado com muitos dos seus homens.

ANGELO M. LA PORTA
Que distribuiu
A SORTE PELA
LOTERIA
— DO —
ESTADO DE SANTA CATHARINA
AGORA O FAZ
PELA LOTERIA DO
ESTADO DE SERGIPE
CUJOS BILHETES TRAZEM IMPRESSA A PROTECTORA IMAGEM DE
Santa Catharina
PASSANDO A ESTA O TITULO
"A RAINHA DAS LOTERIAS"
Bilhetes á venda pelos mesmos Agentes, Sub-Agentes e revendedores.
Extracções ás QUINTAS-FEIRAS EM ARACAJU'
RUA JOAO PESSOA N. 5
CONCESSIONARIOS:
Angelo M. La Porta & C.

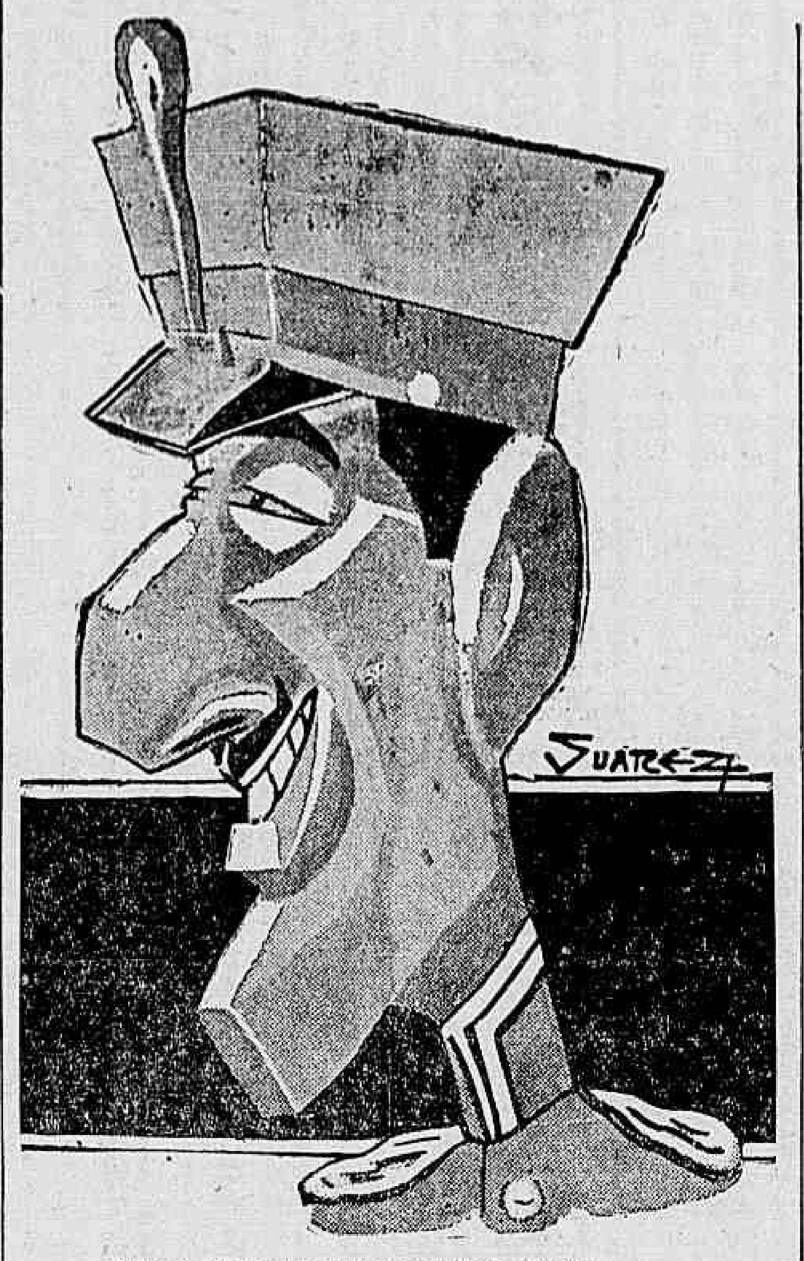

Affonso XIII, numa charge feliz de Suats

(Continuação da 1ª pagina).

SAN SEBASTIAN, 14 (Havas) — Foi proclamada a Republica na cidade de Eibar, nesta provincia.

BARCELONA, 14 (Havas) — Os partidarios do leader catalanista sr. Macia, reunidos na séde do Ajuntamento, acabam de proclamar a Republica.

O novo regimen se generaliza

PARIS, 14 (Havas) — Um despacho de Madrid confirma a noticia da proclamação da Republica em Barcelona e annuncia que o novo regimen foi egualmente proclamado em Saragoça, Cordoba, San Sebastian, Almeria, Vigo, Leon e muitas outras cidades de menor importancia.

A abdicação de Affonso XIII

PARIS, 14 (HAVAS) — A noticia da abdicação do rei Affonso XIII corre aqui, sob forma de boato.

Até agora não ha confirmação do facto.

PARIS, 14 (HAVAS) — Telegramma de Madrid annuncia que o rei Affonso XIII acaba de abdicar.

Transmissão do poder a um governo provisorio

MADRID, 14 (HAVAS) — O rei Affonso XIII renunciou á corôa nas mãos do gabinete chefiado pelo almirante Aznar.

O ministerio está estudando a formula juridica mais adequada para a transmissão do poder a um governo provisorio.

Affonso XIII deve deixar, ainda hoje, esta capital.

Alcalá Zamora organiza o gabinete republicano

MADRID, 14 (HAVAS) — Logo depois da renuncia do rei Affonso XIII, o ministro de Estado, conde de Romanones, entregou o poder ao leader republicano, sr. Alcalá Zamora.

O acto realizou-se na residencia do sr. Miguel Maura, tambem destacado procer republicano, irmão do Duque de Maura, ministro do Trabalho.

O sr. Zamora, chamou em seguida, o general Sanjurjo, a quem deu instrucções para que o povo pudesse dar livre expansão ao seu regosijo e só fossem prohibidos os attentados á pessoas e propriedades.

O sr. Alcalá Zamora acaba de organizar o novo gabinete.

A familia real está preparativos para deixar, á noite, a capital, rumo á fronteira.

Como ficou constituido o novo governo

MADRID, 14 (HAVAS — O sr. Alcalá Zamora acaba de organizar o gabinete republicano, que ficou assim constituido: — Presidencia: Alcalá Zamora; Negocios Estrangeiros — Alejandro Lerroux; Guerra — Aznar; Marinha — Cesares Quiroga; Finanças — Indalecio Prieto; Interior — Miguel Maura; Obras Publicas — Albornoz; Trabalho — Largo Caballero; Economia — Martinez Barrios, e Instrucção — Fernando de Los Rios.

A transmissão de poderes

MADRID, 14 (HAVAS) — A transmissão de poderes terminou, precisamente, ás dezoito horas e quarenta minutos. Em seguida todos os novos ministros se dirigiram aos ministros respectivos.

A palavra de Alcalá Zamora

MADRID, 14 (HAVAS) — O sr. Alcalá Zamora falou, hoje, pelo microphone, ao povo hespanhol concitando-o a manter-se calmo e digno das suas tradições cavalheirescas na hora presente.

"A nação — disse o chefe do governo provisorio, — vos recommenda a todos que conserveis a dignidade no enthusiasmo. E' preciso que a Hespanha saiba ser magnanima. A obra do governo provisorio se norteará pela vontade do povo. Tendo o direito de exigir todas as responsabilidades".

Em seguida, o sr. Alcalá Zamora appareceu á sacada deante da multidão, que victoriou com grandes acclamações, o advento da nova Hespanha.

Republicas e Monarchias

OS ULTIMOS IMPERIOS DA VELHA EUROPA

A queda da monarchia hespanhola assignalou mais uma victoria do espirito liberal do mundo moderno. O cyclo dos regimens monarchicos tende a se extinguir. Hoje são poucas as monarchias existentes no continente europeu. São ellas: Inglaterra, Italia, Belgica, Hollanda, Rumania, Dinamarca, Suecia, Noruega, Albania, Bulgaria e Yugo-Slavia.

Nos demais paizes tornou-se o regimen republicano. Antes da grande Guerra existiam as seguintes republicas: França, Suissa, Andorra, San Marino e Portugal. Depois do conflicto internacional surgiram as seguintes: Allemanha, Russia, Ukrania, Austria, Hungria, Grecia, Turquia, Finlandia, Tcheco-Slovaquia, Lithuania, Polonia Lethonia, Esthonia e agora a Hespanha.

Como se vêê,ê asê idêêêê R R

A Republica na Hespanha

A revolução hespanhola só trouxe uma surpresa aos que pessoa, parece confirmar inimpossibilidade de prolongar já se haviam convencido da nia do regimen monarchico naquelle paiz. Que o throno de Affonso XIII ruiria em breve era coisa de que poucos duvidavam; mas talvez ninguem esperasse que a velha monarchia desapparecesse sem uma tentativa ao menos de resistencia por parte da dynnastia e dos seus defensores.

Criára-se em torno de Affonso XIII uma lenda de bravura e de energia, que só começou a dissipar-se ha alguns annos, quando um violento pamphleto de Blasco Ibanez revelou um perfil do soberano deposto como o de um sybarita mais absorvido pelos seus prazeres, e preoccupado com lucrativos negocios, que interessado na sorte da Hespanha e na propria solidez do seu throno. A presteza com que Affonso XIII renunciou por si e por seus descendentes á corôa hespanhola, cuidando apenas de obter garantias para a sua pessoa, parece confirmar integralmente o conceito pessimista do grande escriptor citado acerca do caracter do ultimo dos Bourbons de Hespanha.

Mais surpreendente ainda que a rendição prompta do rei foi a attitude dos seus partidarios, tanto civis como militares.

Parece que a adhesão constitue um episodio inseparavel da victoria das revoluções contemporaneas.

Mas no caso hespanhol os adhesistas revelaram uma presteza e uma facilidade de adoptação ao novo regimen, capaz de provocar inveja aos nossos reaccionarios que na manhã de 24 de outubro appareceram armados e equipados no Forte de Copacabana.

Em Hespanha a coisa andou mais depressa e no proprio ministerio houve quem insistisse pela proclamação da Republica.

Dir-se-ia que o bom senso de Sancho Pansa está predominando agora em terras hespanholas sobre os insensatos excessos cavalheirescos de D. Quixote.

Como se vê, as idéas republicanas estão em marcha victoriosa e não será surpresa para ninguem a sua implantação em outras nações, ainda neste seculo.

Affonso XIII seguiu para Cartagena

Na mesma occasião, o ministro do Interior annunciava ao povo que o rei acabava de deixar o territorio da Hespanha na direcção de Cartagena e que o governo provisorio tinha telegraphado aos directores de todas as prisões do paiz determinando que fossem postos em liberdade todos os detidos por crimes communs. D. Miguel Maura terminou concitando o povo de Madrid a mostrar-se prudente e digno.

O delirio popular

MADRID, 14 (Havas) — A cidade está presa de um enthusiasmo que toca as raias do delirio. A multidão percorre as ruas cantando a Marselheza.

Os taxis são tomados de assalto pelos manifestantes, que, immediatamente, arvoram na frente do vehiculo as cores republicanas.

Nas capotas dos carros vêem-se officiaes do exercito levando a bandeira revolucionaria e as mulheres, vestidas de encarnado, entoam a Marselheza e lançam flores sobre os transeuntes. As sacadas e janellas estão repletas, principalmente de senhoras e moças que prorompem em vibrantes acclamações á passagem das bandeiras republicanas.

Não são raros os homens que choram de alegria e de emoção e muitas mulheres levam os filhos ao collo vestidos com as cores republicanas.

A Guarda Civil, arrastada pela alegria dos populares, deixa os seus postos e acompanha os manifestantes.

Não ha memoria de um espectaculo semelhante. Sente-se que o povo esqueceu já aquelle que, em silencio, prepara a retirada.

O governo annunciou que permittiria todas as manifestações de enthusiasmo mas castigaria com a maxima severidade todo e qualquer attentado contra pessoas ou propriedades.

Plena amnistia

MADRID, 14 (Havas) — O governo provisorio vae publicar uma nota que compreenderá, além de um manifesto á nação, as linhas geraes da Constituição Provisoria que deve reger o paiz até á reunião do novo Parlamento.

O primeiro acto do novo governo será a concessão da amnistia que será executada mesmo antes da publicação do respectivo decreto na "Gazeta Official".

Affonso XIII, na intimidade, tendo ao seu lado o Principe das Asturias, em favor de quem desejou abdicar a corôa

Republica em todo o paiz!

MADRID, 14 (Havas) — Oito horas da noite, hora local). — Acaba de ser officialmente proclamada a Republica em toda a Hespanha.

AS VENDAS EM PRESTAÇÕES SEM FIADOR

"A CAPITAL", a fundadora no Rio e em S. Paulo do victorioso systema de vendas em 10 prestações, para ainda mais desenvolver os seus negocios a credito, resolveu dispensar fiador para as compras até o montante de réis 500$000. Assim é que de agora em deante qualquer pessoa idonea que apresente boas referencias, seja qual fôr a sua condição social, poderá comprar a prazo na "A CAPITAL", até 500$000, sem fiador, para pagar commodamente em 10 prestações. Nestes tempos de apertos formidaveis a grande facilidade que "A CAPITAL" offerece ao publico dispensando os fiadores é realmente muito vantajosa. Todo o seu grande stock de mercadorias vae certamente ser pequeno para satisfazer aos seus milhares de prestamistas. O leitor se precisa de qualquer artigo vá correndo á "A CAPITAL" — Matriz ou Casa Central — Departamento de Vendas a Prazo e apresente a sua proposta. Quem compra a prazo na "A CAPITAL", comprará sempre.

O "Eagle" na Guanabara

A recepção feita, hontem, aos representantes da imprensa carioca — As demonstrações das suas esquadrilhas aereas, hoje, á tarde, em Copacabana

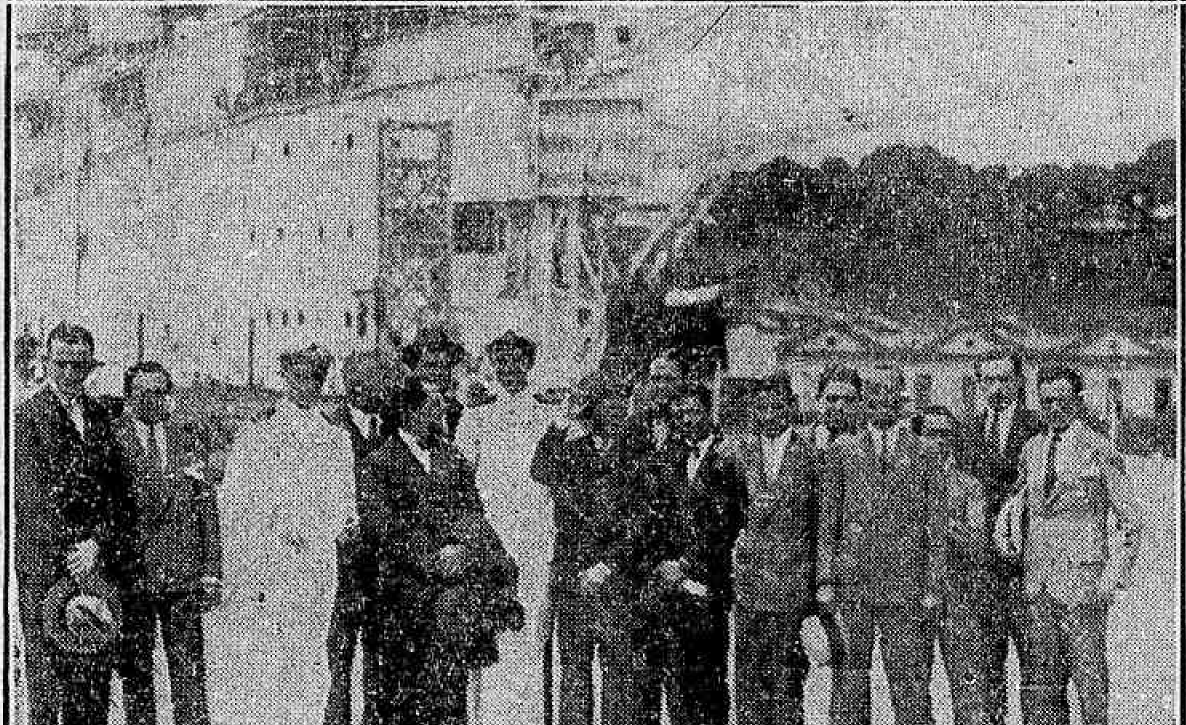

Jornalistas que foram a bordo do "Eagle"

Os jornalistas cariocas foram, hontem, gentilmente recebidos pelo commando do navio porta-aviões "Eagle", actualmente ancorado em nosso porto. Tiveram assim os representantes da imprensa opportunidade para apreciarem minuciosamente a bella nave ingleza.

O commandante Dannurenther, por se achar fatigado pelos serviços oriundos dos exercicios de ante-hontem, não poude comparecer, incumbindo o primeiro-tenente Beasley de receber os jornalistas, missão de que elle se encarregou de maneira fidalga e captivante.

O tenente Beasley acompanhou os representantes da nossa imprensa na visita a todas as dependencias do navio, explicando-lhes detalhadamente, durante uma hora, a engrenagem do "Eagle" e a sua efficiencia bellica.

Os jornalistas retiraram-se satisfeitos na sua natural curiosidade e gratos pelas gentilezas recebidas.

Hoje, á tarde haverá, em Copacabana, uma demonstração, do modo porque é feita a decollage e a aterrisage dos aviões no convéz do "Eagle".

Para esse fim, o "Eagle" deixará o seu ancoradouro, á praça Mauá, e sairá em direcção á Copacabana, levando a bordo nossas altas autoridades, membros do corpo diplomatico e representantes da imprensa. Deverá estar na praia de Copacabana entre 15 e 16 horas.

Os aviões, que estão actualmente nos "hangars" da marinha, na Ponta do Galeão, dali voarão ao encontro do "Eagle", passando a fazer as evoluções, e em seguida descerão sobre o convéz da majestosa unidade, fazendo, depois, "decolage". São demonstrações essas, que devem ser feitas o mais proximo da praia, para que o povo melhor aprecie o espectaculo.

A NOTA BRASILEIRA

O ambiente revolucionario brasileiro está dando margem a commentarios pittorescos que, mais adeante, constituirão preciosos elementos para um livro de successo.

No rompimento ruidoso dos democraticos paulistas com o bravo tenente João Alberto, os filiados á obra politica do fallecido Antonio Prado, accusaram o interventor, em manifesto que toda a nação já leu, de sustentar a Legião Revolucionaria, com os dinheiros dos cofres estaduaes. Em resposta, o honrado interventor de São Paulo declarou que essa accusação era uma mentira. O Estado não gastára um vintem, siquer, com as hostes da Legião. Mas o tenente João Alberto não disse de onde vinha o dinheiro para as despesas daquella nova organização politica.

Os nossos collegas da "Folha da Noite", de São Paulo, em sua edição de sabbado, affirmam estarem informados "em meios autorizados" que a manutenção da Legião "tem sido feita pelos cofres federaes". Ora, a denuncia estampada no jornal paulista e vehiculada aqui por outro periodico, é grave e contém uma accusação muito séria ao sr. Getulio Vargas, eminente chefe do governo provisorio, vulto inconfundivel que todos os brasileiros estão cercando da maior sympathia e do mais vivo respeito.

Em face dessa noticia tendenciosa, em que se procura manchar o nome das maiores figuras do governo, deve o seu honrado chefe dar um desmentido publico ou exigir do jornalista as provas de sua accusação. E' necessario acabar com essa raça de mystificadores e de boateiros impenitentes, cujo maior prazer consiste em criar para o governo uma atmosphera de desconfiança geral.

• • •

Outra nota digna de registro, pelo cunho de ridiculo que a reveste, é a que foi dada á publicidade por um matutino de hontem: o sr. Mello Vianna regressou ao Brasil, para organizar com o illustre sr. Francisco Campos, e a chamado deste, a Legião de Outubro, em Minas.

O leitor naturalmente deu uma estrepitosa gargalhada ao lêr essa noticia. Entretanto, haverá por ahi muita gente ingenua que leve a sério tal coisa.

O sr. Mello Vianna foi a personalidade mais porca da campanha liberal. Traidor dos seus amigos, traidor de Minas, traidor da causa nacional, desempenhou o sr. Mello Vianna o papel mais degradante nos momentos agitados da causa da redempção nacional. E como agora poderia elle ser chamado para collaborar com os revolucionarios, numa obra puramente revolucionaria ?

Se o sr. Mello Vianna ainda vier a occupar um cargo publico no Brasil, pelo menos nesses vinte annos de nossa phase de reconstrucção, seriamos então forçados a cobrir os revolucionarios dos mais negros labéos e descrer de um Brasil novo, forte e honrado. Principalmente honrado.

E nós, jornalistas livres, teriamos de quebrar a nossa penna e nos conformarmos com a situação humilhante de escravos de uma politica de tartufos.

AMERICO PALHA

Noticias de Minas

VARGINHA, 12 (Do correspondente especial) — As classes conservadoras deste municipio acabam de lavrar o mais justo protesto contra o acto do Instituto Mineiro de Café, que determinou a compra do stock de café armazenado a dois preços: um para o fazendeiro e outro muito diverso para o commerciante.

Os prejudicados passaram dois despachos telegraphicos ao sr. presidente do Estado e acreditamos que o eminente chefe do governo mineiro não póde deixar de dar o seu apoio aos reclamantes.

A Associação Commercial e grande numero de negociantes estão reunidos em sessão permanente, aguardando a mediação do governo contra o absurdo estabelecimento de desegualdade de condições, prejudiciaes ao commercio, que tanto tem favorecido a lavoura, fornecendo numerario por meio de compras.

A LEGIAO DE OUTUBRO

CAMBUQUIRA, 12 (Do correspondente especial). — Fundou-se, nesta cidade, no dia 31 de março, a Legião de Outubro, cuja directoria ficou assim constituida:

Nucleo central — presidente, dr. Sylvio Marinho — vice-presidente, José R. Nogueira — secretario, Gabriel F. Carneiro e conselheiros: Joaquim Dias da Silva Tristão Lima e Antonio Garcia de Oliveira.

Regressou hontem, a S. Paulo, o coronel João Alberto

Pelo nocturno das 21 horas, regressou, hontem, á S. Paulo, o coronel João Alberto, interventor federal naquelle Estado.

Theatro S. José

HOJE

A's 3.40 e 8.45

Primeiras representações da revista de encantadora originalidade, em 2 actos e 20 quadros

Por Dentro e Por Fóra

Original de DUQUE e OSCAR LOPES

Exito de Aurora Aboim, Ismenia Santos, Sylvio Vieira, Manoelino Teixeira, Conchita Moraes, Octavio Mattos, Olga Louro, Olavo Barros, Fernando Rodrigues, Manoel Rocha, Roque Cunha

NA TELA: Uma comedia colorida desde as duas horas

Mulheres á bessa

com a linda estrellinha

NANCY CARROL

ao lado de Charles Rogers.

A policia de costumes deve voltar suas vistas para os escriptorios clandestinos

São varias as queixas que temos recebido, sobre os innumeros escriptorios clandestinos espalhados pelo centro da cidade.

Agora mesmo mais uma nos chega ao conhecimento. Trata-se de um annuncio publicado em certo matutino, referente á rua Carioca n. 41.

Succede que mocinhas inexperientes ali vão ter á cata de empregos. Passados dias, a titulo de experiencia, é que verificam o logro. Começa pelas propostas deshonestas, as quaes não sendo aceitas, são immediatamente despedidas, sem auferirem os lucros devidos aos dias de trabalho.

A policia de costumes, já reorganizada no actual governo deve voltar suas vistas para casos como esse.

O Brasil na Feira de Milão

O sr. Liudolfo Collor, ministro do Trabalho, recebeu do sr. Paulo Vidal que se encontra em Milão o seguinte despacho:

"Feira inaugurada hontem. O pavilhão do Brasil tem sido visitadissimo grande successo."

Concursos para mestres da Armada

O ministro da Marinha mandou prorogar até 31 de dezembro do corrente anno a validade do concurso para mestres realizado em 1929 devendo os que o não puderam fazer submetter-se a novas provas em occasião opportuna.

A NOIVA DO REGIMENTO

com Vivienne Segal, Louise Fazenda e Myrna Loy.

Um romance, cantado e synchronizado

2ª-FEIRA, NO PARISIENSE

Como se vestia... se vivia... e se amava em 1890...

IDYLLIO Á ANTIGA

Metro · Goldwyn ·

E a gargalhada em 4 actos: LAUREL e HARDY em "PIRATAS DE MEIA CARA" HOJE NO

ELDORADO

a partir do dia 20

o Capitolio apresentará

SEM NOVIDADE NO FRONT

(NADA DE NOVO NA FRENTE OCCIDENTAL)

com

LOUIS WOLHEIM
LEW AYRES
SLIM SUMMERVILLE
JOHN WRAY

e outros

PRODUCÇÃO DA UNIVERSAL

PATHE'-PALACE

HOJE — United Artists apresenta um — film todo musicado e cantado — HOJE

UM SUBLIME ROMANCE NO

O drama duma criatura seductora e indomavel que se apaixona pelo homem que odiava

APRENDIZ DE MAGIA

Linda phantasia extrahida do poema de Goethe

Ultimas novidades pelo NOVIDADES FOX MOVIETONE N. 10

TIRO AO ALVO

Uma revuette da Metro Goldwyn Mayer

PARISIENSE - HOJE

Deus, Patria e Familia

Film russo de Alexandre Wolkoff, o realizador de "Miguel Strogoff", com os celebres coros de Kuban Cossacos

Empresa distribuidora: França Carvalho & C.

Rua Evaristo da Veiga, 26

THEATRO REPUBLICA Avenida Gomes Freire, n.º 82 — 84 — Tel. 2-0271

Companhia Portugueza de Revistas José Climaco

HOJE — 1.ª sessão ás 7 3|4 — 2.ª sessão ás 9 3|4

ROSAS DE PORTUGAL

Auzenda de Oliveira, fulgurante vedette.

O mais lindo espectaculo que o Rio tem visto

DUAS HORAS DE PRAZER E DE GOSO — 50.000 PESSOAS EM 5 — DIAS —

ROSAS DE PORTUGAL

Adelina Fernandes, rainha do fado.

A MELHOR REVISTA DE PORTUGAL

(Mil Representações em Lisboa e no Porto)

POLTRONAS .... 6$000

AMANHÃ — ás 7 3/4 e 9 3/4 — "ROSAS DE PORTUGAL"

TRIANON

HOJE ás 8 e 10 horas HOJE

INAUGURAÇÃO DA TEMPORADA — DE THEATRO BRASILEIRO —

O espectaculo será honrado com a presença de SS. Excias os Srs. Ministros OSWALDO ARANHA, LINDOLFO COLLOR, JOSE' AMERICO e Interventor ADOLPHO BERGAMINI

PROCOPIO

e SUA BRILHANTE COMPANHIA ESTREARÃO A NOTAVEL COMEDIA

O INTERVENTOR

DE PAULO DE MAGALHÃES

UM ESPECTACULO QUE HONRARA' O THEATRO BRASILEIRO !

BRIGITTE HELM EM O HIATE DOS SETE PECCADOS

super-film synchronisado da UFA

E' DIABOLICA OU DIVINA A MULHER A QUE NENHUM HOMEM RESISTE ?

ELDORADO

Marie DRESSLER, Polly MORAN & Cia

Importadoras de Bananas do Brasil

"Interessados" na firma: Anita Page e Charles Morton

Melhores informações na comedia-panico:

CASTELLOS DO AR

Segunda --Feira-- no PALACIO THEATRO (da Cia. Brasil Cinemat.)

ELECTRO-BALL

Rua V. Rio Branco, 51

HOJE — 14 horas — HOJE

EMPOLGANTES TORNEIOS DO MAIS ARROJADO SPORT

HOJE

NO CINEMA

Valentão da arena

2 episodios em 4 partes

VARIEDADES

DANSA RUBRA

Versão sonora Fox Movietone

Um grande romance de amor que viverá eternamente nos corações enamorados.

SEGUNDA-FEIRA NO PATHE PALACE

Charles FARRELL

Dolores DEL RIO

FOX

EM "A ULTIMA REVELAÇÃO" HA UMA SITUAÇÃO DELICADISSIMA QUE NOS CAUSA UMA EMOÇÃO FORTISSIMA

Eric Von Stroheim e Constance Bennett, os interpretes maximos d'"A ultima Revelação"

Está marcada para a semana proxima o inicio das exhibições d'"A ultima revelação", o grande film que Eric von Stroheim faz com todos os requintes da sua arte genial para a "Warner-First". Todo mundo sabe, e isso através as abundantes informações que vimos divulgando, que essa pellicula encerra o mais sensacional e o mais forte de todos os trabalhos do formidavel homem de cinema, na trepidação do seu romance empolgante e na emoção do thema em que esse mesmo romance é vasado. Pagina profundamente humana e verdadeira, arrancada do grande livro que a guerra europêa escreveu com a metralha dos seus exercitos e com o sangue dos seus heróes, "A ultima revelação" é toda uma visão commovedora. Ante o drama tremendo que se desnovella aos nossos olhos ferindo de emoção os nossos sentidos todos a gente sente o conflicto brutal que se trava entre o coração de um homem e uma alma de mulher, na indecisão horrivel, um e outro, de se inclinar para o amor ou para o dever. E' uma das situações mais delicadas e impressionantes do film uma situação indescriptivel que nos perturba e nos commove e que deixa no fundo do nosso espirito uma emoção irresistivel. Constance Bennett, a mais loira e mais linda das Bennett, é o "caso" do amor de Von Stroheim em "A ultima revelação", o film que Guilhermo de Almeida consagrou como um dos maiores que tem visto!...

TRES BADALADAS SINISTRAS... E TRES MIL BOCAS PEDINDO SOCCORRO!

Uma scena de "Atlantic"

O official de quarto prevenira que nada se poderia vêr naquella noite — aos que desejavam vêr os grandes icebergs — mas que qualquer coisa de anormal a ser vista seria avisada pelas tres badaladas do vigia do mastro grande. E essas tres badaladas se fizeram ouvir, mas de um modo sinistro, pois que não era para se vêr, mas para se evitar o enorme monte de gelo que se approximava!

E o embate das duas moles immensas, a do gelo e a de aço daquella não gigante, foi tremendo. O "Atlantic" transportava para mais de dois mil passageiros, e tinha uma tripulação de mais de seiscentos homens...

O ventre rasgado pelas arestas do "iceberg", o enorme transatlantico entrou a afundar, imperceptivelmente, pois que teria de vida ainda tres horas — fôra o aviso do commandante. E, nessas tres horas, quanta coisa aconteceu!

Somente um mestre como E. A. Dupont poderia descrever isso — isto é, não só o acto em si, no conjunto, desse naufragio terrivel, mas o que sentia cada um de per si, os interpretes de um grande drama que elle faz viver nessas tres horas.

"Atlantic" não é apenas um film, mas um verdadeiro monumento, em que a British International, a afamada fabrica ingleza, empregou recursos valiosissimos, para lhe dar todo o cunho de realidade. Todo falado, com todos os ruidos do momento, esse film é uma verdadeira maravilha de emoções e de sensação.

Dentro de muito poucos dias, o Programma Serrador o apresentará, em um dos cinemas da Cia. Brasil Cinematographica.

Um dos premios do novo sorteio do DIARIO CARIOCA é uma excellente "Refrigeradora", da General Electric. Verifique as condições do nosso grande certamen.

"A NOIVA DO REGIMENTO", DE NOVO NA AVENIDA

Programmas de hoje

CINEMAS DO CENTRO

PALACIO — "Sunny", da Warner-First, com Marilin Miller.
ODEON — "Olympia", da Metro, com Maria Alba e José Crespo.
GLORIA — "Sonhos de Bastidores", da C. B. C., com Joe E. Brown e Belle Bennett.
CAPITOLIO — "Dubarry, a Seductora", da United, com Norma Talmadge.
IMPERIO — "O Deus do Mar", da Paramount, com Ramon Pereda e Rosita Moreno.
PATHE' PALACE — "Porto do Inferno", da United, com Lupe Velez e Jean Hersholt.
ELDORADO — "Idyllio á Antiga", da Metro, com Marion Davies e Lawrance Gray.
PARISIENSE — "Deus, Patria e Familia", da Russian-American Pictures.
PATHE' — "O Novo Campeão", da Metro, com William Heine e Joan Crawford.
IDEAL — "Ladrão irresistivel", da Metro, com Gilberto Roland.
IRIS — "Entre a loura e a morena", com Dorothy Mackail e Jack Mulhal.
S. JOSE' — "Mulheres á bessa", da Paramount, com Nancy Carroll e Charles Rogers.

CINEMAS DE BAIRROS

TIJUCA — "A Dama da Mascara", da Metro, com Anna A. Wilsson e "O Roubo dos Diamantes", com Tom Mix.
AMERICANO — "Ben Hur", da Metro, com Ramon Novarro.
AMERICA — "O Bem Amado", da Metro, com Ramon Novarro.
VILLA ISABEL — "Bonecas de lama", da Metro, com Conrad Nagel e Kay Johnson.
CENTENARIO — "Turuna da Marinha", da Metro, com William Harnes e Anita Page.
MEM DE SA' — "Monstro marinho", da Metro, com Raquel Torres e Jack Pickford.
VELO — "Emquanto a Cidade Dorme", da Metro, com Lon Chaney e Annita Page.
HADDOCK LOBO — "Vivendo a vida", da Metro, com R. Barthelhness e "Hei de vingar-me" da Alph.
GUANABARA — "Céo de Amores" da Metro, com Ramon Novarro e Dorothy Jordan.
BRASIL — "Trindade maldita", da Metro, com Lon Chaney.
ATLANTICO — "Céo de Amores", da Metro, com Ramon Novarro e Dorothy Jordan.
PARIS — "Melodia do Passado" e "Casa de Orates".
PRIMOR — "O Submarino" e "Alleluia".
POPULAR — "Suprema Renuncia" e "Legião do Ar".

Scena de "A Noiva do Regimento", no Parisiense

O que impressiona n'"A noiva do Regimento" desde o primeiro instante é, sem duvida alguma, o seu deslumbramento. Luxo e esplendor excessivos, visões de imponencia e grandiosidade incomparaveis — se encontram em todo o desdobrar desta finissima pellicula "Warner-First" de tão assignalado valor. Mas o interessante é que essa riqueza e essa magnificencia extraordinarias servem, tão somente, de moldura, para o romance delicado que é um verdadeiro hymno ao amor na sua essencia, na sua emoção e na sua espiritualidade. Além disso "A noiva do Regimento" encerra episodios comicos de grande valor não só pelas suas situações irresistiveis como as suas tres figuras caracteristicas: Ford Sterling, Luiza Fazenda e Lupino Lane. Estes tres azes do bom humor pontilham todo o romance do film de graça espontanea que tanto os caracteriza. Por sua vez os outros interpretes dão o mais apurado de sua arte ao film bonito. Vivienne Segal, por exemplo, amando Allan Prior e enganando Walter Pidgeon realiza um trabalho notavel, o mesmo acontecendo a Myrna Loy, que, marca a sua notavel criação em "A noiva do Regimento". E assim este film successo, que de tantas glorias cobriu a Warner First, voltará ao cartaz da Avenida, 2ª feira proxima no Parisiense.

A astucia feminina contra a intelligencia do homem...

A mulher não é sómente a belleza, a graça, a bondade... ou a maldade (conforme as circumstancias e conforme a mulher...)

Ella é, sobretudo, a astucia, essa especie de intelligencia instinctiva na mulher e para a qual o homem é absolutamente sem geito...

O que num homem representa um esforço enorme — nem sempre coroado de exito, na mulher tarefa de assombrosa facilidade, que ella faz "sens savoir comment..." como diz a canção.

A astucia é innata na mulher e ella é astuciosa mesmo sem maldade.

Agora imaginem a mulher quando põe em pratica a astucia de que é dotada, para fins prohibidos ou maldosos.

Intelligencia penetrante — o banqueiro Haghi, chefe da quadrilha de espiões, que o grande film de Fritz Lang nos pinta, escolheu justamente uma mulher — a uma linda mulher para vencer o 326, o mais habil policia posto ao encalço do seu bando.

E' que o sagacissimo criminoso tinha em alta conta e sabia da superioridade da astucia feminina sobre a intelligencia tão gabada do homem.

"Espiões" será lançado no Gloria no dia 27.

Marie Dressler e Polly Moran falam varias vezes sobre o Brasil, nesse panico de gargalhadas que o Palacio Theatro estreárá segunda-feira!

O casalsinho que dá amor aos momentos engraçadissimos de Marie Dressler e Polly Moran, em "Castellos no Ar": Annita Page e Charles Morton.

Um facto interessantissimo, nos episodios extraordinariamente engraçados de "Castellos no ar", o panico de gargalhadas que a Metro Goldwyn Mayer vae apresentar, segunda-feira proxima, no "Palacio Theatro", da Companhia Brasil Cinematographica: Marie Dressler e Polly Moran falam varias vezes sobre o Brasil!

As extraordinarias humoristas de "Hollywood Revue" e de "No Mundo da Lua", discutindo as possibilidades do Brasil, como paiz digno de as tornar ricas, por isso que ellas compram uma infinidades de acções sobre bananas do Brasil!

E é um tal de se ouvir Marie e Polly dizerem "Braaasil" para aqui, "Braaasil" para lá, que alguns dos momentos do film já por si engraçadissimo, tornam-se ainda mais engraçados.

"Castellos no ar" não conta, apenas, com a graça formidavel de Marie Dressler e Polly Moran, o "team" comico em bôa hora formado pela Metro Goldwyn Mayer. A formidavel satyra conta, ainda, com a belleza de Annita Page e a sympathia de Charles Morton...

DANSA RUBRA

Rever um drama de fortes e grandes emoções á par de um lindo romance de amor, constitue um dos motivos jubilosos para os verdadeiros "fans".

E'. o que irá acontecer na proxima semana no querido Pathe-Palace, com a apresentação de "Dansa rubra", o exito de ha dois annos passados. Impresso em som e musica, "Dansa rubra" é e será sempre a realização de Raoul Walsh com a interpretação admiravel de Charles Farrell e Dolores Del Rio.

Assim, nada mais natural que a ansiedade do publico carioca em assistir na nova modalidade cinematographica "Dansa rubra", a grandiosa producção Fox Movietone.

"INGAGI"

E' UMA PAGINA DA SCIENCIA

Ouvimos dizer que em "Ingagi" — um film do qual se fala ainda com certo mysterio, cogita de um assumpto que a sciencia negava até agora, e que agora se affirma verdadeira — a do hybridismo do macaco e da mulher. Será possivel? O film em questão não é uma ficção, mas uma verdade. O Programma Serrador fel-o vir e nós o teremos aqui.

Mais um grande trabalho de Jeanette MacDonald

A prova do valor de Jeanette MacDonald como artista, nós a temos na maneira como todas as empresas disputam a maravilhosa estrella. A Paramount descobriu-a e, tão depressa Mac Donald ganhou nome, não faltou na cinematographia quem a quizesse...

Mas, se a Paramount soube descobrir a artista, soube tambem fazer com que ella lhe desse os seus melhores films: primeiro, "Alvorada do Amor", depois, "O Rei Vagabnudo"; depois, "Naufragio Amoroso" e, para mais tarde, "Monte Carlo", a maior opereta do anno, um film que a Paramount exhibirá quando todos os concurrentes tiverem gasto as suas energias.

"Naufragio Amoroso" vae apparecer, segundo sabemos, dentro de duas semanas. E' uma estupenda comedia, cantada, montada a capricho, enscenada por mestres e na qual, alem da belleza de MacDonald, fulgem tambem James Hall, Jack Ookie e Skeets Gallagher.

Fantasias de 1880

Momento do film "Phantasias de 1980"

"Fantasias de 1980", uma realização inteiramente fora do commum, uma visão antecipada, originalissima, do que será o mundo daqui a 50 annos.

Interpretado por El Brendel, Maureen O'Sullivan e outras figuras sympathicas, musicado por de Silva, Brown e Henderson, os mesmos compositores de "Follies de 1929", "Fantasias de 1980" fará sensação entre nós, quando for estreado no Palacio Theatro, da Companhia Brasil Cinematographica.

"O PRESIDIO" E', POR MUITOS E MUITOS MOTIVOS, UM FILM INTEIRAMENTE FORA DO COMMUM

Wallace Beery, cujo trabalho em "O Presidio" vae tornal-o um dos maiores nomes do cinema

"O Presidio" não é apenas por um motivo, mas por muitos e muitos, um film inteiramente fóra do commum. De facto, o espectaculo fortissimo que a Metro-Goldwyn-Mayer nos promette para o dia 27 do corrente, no cinema "Odeon", da Companhia Brasil Cinematographica e com o qual marcou o maior exito artistico e de bilheteria, o anno passado, na America, e, desde o seu inicio, narrado sob um modo invulgar. Além disso, o seu romance é fóra dos moldes geralmente explorados pelo cinema.

Em "O Presidio" ha e não ha, a bem dizer, elemento amoroso. O film não fixa episodios em torno desse elemento necessario a todo o film, mas não deixa de fixar, nas figuras de Chester Morris e Leila Hyams, a expressão sentimental, romantica, que dá encanto a "O Presidio" e suavisa a força brutal dos seus momentos mais intensos.

Outro ponto de invulgaridade, a figura de Wallace Beery. A psychologia da figura de "Butch", que o grande artista vive, é fóra do commum, sendo verdadeira, sendo sincera.

Betty Compson fala francez tão bem quanto o inglez!

O film falado veiu dar um valor todo especial a artistas dotados de requisitos que nem a todos é dado ter.

A actriz cinematographica que possua boa voz, ou que saiba dansar, ou que fale mais de uma lingua, tem uma aproveitação certa.

Que dizer, portanto, de Betty Compson, que reune essas tres requisitos?

Por isso mesmo ninguem poderá ser melhor escolhida para heroina de "Mulher contra mulher", em que a artista desvenda todos esses dons.

De facto, quando se cogitava de filmar "Mulher contra mulher", o director Victor Saville custou bastante a achar a heroina para o seu romance; precisava que soubesse bem o francez, que tivesse boa voz para cantar e soubesse cantar, e foi Betty Compson que elle escolheu e nós a temos nesse film, em um romance que começa em Montmartre, e Betty é uma linda artista, de cabaret, cantando "A' toi" e "La Poupée Parisienne" — duas lindas canções francezas.

Aliás ella tem occasião de falar francez, e depois a temos cantando em inglez "Sunshine of my heart".

E Betty dansa, mas dansa de valer, um bailado admiravel.

"Mulher contra mulher" é um film da Tiffany, em que apparecem tambem Juliette Compton e George Barraud.

O Programma Serrador conta apresental-o no correr do mez de maio.

Em "Noivas ingenuas!", o film dos films de Joan Crawford, ha o maior desfile de modas... e mulheres, até hoje visto!

A' setima parte de "Noivas ingenuas!", esse film estonteante, esse film dos films de Joan Crawford, delicia que a Metro-Goldwyn-Mayer nos prodigalizará dentro de poucos dias num dos cinemas da Companhia Brasil Cinematographica é, do primeiro quadro ao ultimo, a visão maravilhosa do maior desfile de modas... e mulheres até hoje visto. De facto, nem no cinema, nem no theatro, nem no maior estabelecimento de modas, foi visto e poderá ser visto tão deslumbrante e deliciosa visão. E toda uma centena de criaturas lindas, em toilettes maravilhosas, num desfile envolto em mil coisas lindas, num "decor" de finissima esthetica, surgindo ao som de lindas musicas, fascinando por uma infinidade de expressões novas de belleza, de seducção... Em meio ao desfile, surge Joan Crawford, linda, provocante como nunca, desafiando a sensibilidade, todos os nossos sentidos, com aquelles seus olhos maravilhosos!... "Noivas ingenuas!", promette fazer furor!

Um grande film de Bengroft, para muito breve

Nós vamos ver muito breve na Avevnida, um film de George Bancroft, o masculo artista da Paramount. Esse film, que nos dará, a nós brasileiros, a satisfação de ouvir falar muitas vezes do Rio de Janeiro e do Brasil, chama-se "Mulher a Bordo" e é uma criação maritima do grande artista, um trabalho de folego feito com uma perfeição de admirar.

Bancroft tem a seu cargo mais uma admiravel criação dramatica, no genero da que nos offereceu em "As Mulheres Gostam dos Brutos". Ao lado delle apparece William Boyd, um bello astro dos palcos americanos e Jessie Royce, uma estrella nova e encantadora.

Um film encantador no theatro São José, durante esta semana

O theatro São José offerece, hoje, aos seus frequentadores, um complemento cinematographico dos seus extraordinarios programmas, complemento este que por si só, em outros theatros, representa um programma completo.

E' o film da Paramount, com Nancy Caroll e Charles Rogers "Mulheres a bessa", bellicula falada e colorida com um assumpto moderno e palpitante.

Secundam os dois conhecidos astros um alluvião de pequenas bonitas.

"Mulheres a bessa", cuja apresentação se faz com um colloridо perfeito, tem o seu thema desenvolvido entre os meios "golphistas" da alta sociedade o que por si só constitue um elemento preponderante de successo, visto como o golf, é, no momento, a mais séria das preoccupações sportivas do "grand monde".

Ramon Pereda e Rosita Moreno

O Rio conhece os artistas que agora estão apparecendo como figuras principaes em "O Deus do Mar", film apresentado pela Paramount no Imperio. Conhece-os por tel-os visto em films passados, conhece-os porque sabe distinguilos pela elegancia e conheceos tambem attendendo ás gratas emoções que delles tem recebido.

Rosita com "Amor Audaz" e "Cascarrabias"; Ramon Pereda com "Corpo de Delicto", "Amor Audaz", "Paramount em Grande Gala" e outros films, firmaramse na lembrança do publico e são, hoje, figuras de que os "fans" não se esquecem.

A isso se deve, em parte, o exito immediato que "Deus do Mar" obteve logo no primeiro dia de estréa, ante-hontem, no Imperio. Nos dizemos, porém, "em parte". Porque parte do successo do film, tambem, é indiscutivelmente ao valor do trabalho, a esse valor que foi proclamado por quantos, no primeiro dia, viram o film.

Ainda que o publico não conhecesse Ramon Pereda e Rosita Moreno, é de crer, applaudiria o film do mesmo modo, pois sabe que elle tem o que mereça ser applaudido: dramaticidade, romance, amor e, acima disso, um ambiente admiravel.

A Cidade

Qual será, precisamente, para o sr. Adolpho Bergamini, o "quantum" de autoridade e de poder, no exercicio das funcções de prefeito-interventor, ou de interventor-prefeito? Quaes as suas possibilidades de iniciativa e de realização?

Facil não me parece que seja responder a perguntas como essas. Sim, porque, se a dissolução, a inexistencia actual do Conselho, isto é, do Legislativo da Municipalidade, permitte á Prefeitura, transformada em interventoria, gerir, com absoluta liberdade, os negocios communaes, a evidente transitoriedade dessa gestão não póde deixar de induzir quem a conduz, a um uso discreto, prudente, sabio, de tal liberdade.

Reconhecido, em principio, que grande reserva ahi se impõe, resta verificar-se como é provavel que se portem, deante de materia theoricamente assim tão clara, homens com a formação moral e intellectual, a consciencia juridica, os escrupulos de Adolpho Bergamini. E essa verificação está feita: defrontando-se, para não fugir a um dever civico e patriotico, indeclinavel no momento, com o allucinante cháos que é, hoje, a vida financeira do Districto, elle trata de restabelecer a ordem nos muitos serviços presentemente sob a sua chefia, e, adoptando mais logicos, mais avançados methodos, varios departamentos reorganize, tudo isso, porém, de modo a não comprometter o mais importante dos seus objectivos — lançar numa reducção de todos os gastos a base precipua da restauração das finanças da Prefeitura.

Claro está que uma politica de tal geito condicionada pelo temor de abusar de direitos discricionarios e pelo proposito de não avolumar cifras do orçamento, não comportaria em hypothese alguma empreendimentos cuja iniciação depende sempre de contratos onerosos, de pesados compromissos.

Ora, por peor que seja — e peor não póde ser — o systema de collecta e remoção do lixo, em vigor nesta cidade, não é azada, infelizmente, a occasião para que de outro se cogite, inspirado nos avanços da sciencia moderna, e em harmonia com as praxes de uso corrente, desde muito, nas capitaes progressistas da Europa e da America.

Bastará o exame, por esse aspecto, do actual Rio de Janeiro, á prova de que a principal das circumscripções do Brasil está com as suas finanças em pandarecos, sem haver para isso a compensação de uma notavel e, portanto, dispendiosa obra urbanistica.

Tão atrasada se encontra, nesse particular, a administração carioca, tão rudimentares são os processos por ella seguidos, que se é licito falar-se, como falei, em "collecta e remoção" do lixo, quando de collecta e destruição commumente se fala nos demais paizes e até — o que deverá encher de vergonha todos os nossos grandes e benemeritos ex-prefeitos — em diversas cidades outras deste mesmissimo Brasil.

Quando estará em condições de rehabilitar-se, a esse respeito, a "urbs" que heroicamente se obstina em ser formosa e seductora, lutando contra quem a governa, tanto vale dizer, a estraga e afeia?

FLUMINAL.

"VERTIGEM"

Uma carta sobre o livro de Martins Capistrano

Do escriptor Antonio Salles, recebeu Martins Capistrano, a seguinte carta, a respeito do seu livro de contos:

"Prezado confrade, sr. Martins Capistrano. — Como escriptor e como cearense, venho acompanhando com viva sympathia a evolução do seu talento, que é um brilhante depoimento em prol da liberdade intellectual da nossa terra.

"Com "Vertigem", seu valor intellectual se affirma vigorosamente. Com muito tacto, evitando a banalidade dos "faits divers" da vida mundana em seu aspecto sentimental, seus contos são pequenos quadros vivamente pintados, em que ha sempre uma nota psychologica bastante forte para dar ao leitor uma emoção, que revela seu poder de observador e de artista. E' tudo tão simples! Sua idéa em cada conto é bastante consistente para que seja necessario revestil-a de roupagens vistosas e complicadas com que se vela a magreza e insignificancia dos assumptos. Penso que a sua estréa é a bella revelação de um "conteur". E já que assim e, cultive intensamente o genero, que é difficil e, por isso mesmo, pouco accessivel. E' bem possivel que sua gloria literaria esteja no conto, para que mostra tão rara aptidão.

"Muito obrigado pela gentil dedicatoria e creia na sympathia do confrade admirador. — (a) **Antonio Salles**".

"RADIO PHONO"

Está circulando mais um numero desta apreciada revista, referente ao mez de abril corrente, que se apresenta magnifica.

Do seu variado texto destacamos o artigo intitulado "Transformadores", que permitte ao amador a facil construcção desses uteis apparelhos electricos, assim como ficar ao par de todos os seus segredos.

"Radio-Phono" encontra-se á venda em todos os pontos de jornaes.

Notas á margem do Codigo de Menores

Longe vão os ominosos tempos em que se fazia da pena um mal retributivo, reacção que se media pela acção anti-social do delinquente. O conceito da pena humanizou-se progressivamente, e hoje em dia, com a sua individualização, muitas vezes a sociedade proporciona um bem áquelle que lhe fez um mal. E' que, convencidos da irrefutavel verdade de que foi pregoeira a sociologia criminal, de que o criminoso é producto de factores biologicos e mesologicos, os homens reconheceram a evidencia da formula prescripta por Guyau de que a justiça, na distribuição das penas, deve ter em mira o maximo de defesa social com o minimo de sacrificio individual, escrevendo, então, na bandeira das conquistas sociaes, que não é justo tratar igualmente a seres fundamentalmente diversos. E' o que Ferri exclamava em 1881: "Non v'é delitto ma delinquente", prescrevendo a pena para o criminoso, e relegando a um segundo plano a figura abstracta do delicto, como a medicina attende precipuamente ao doente e á sua natureza.

Decorrente necessaria da socialização do Direito Penal, os chamados Tribunaes para Menores não se podem capitular no quadro das instituições de indole repressiva cujo escopo se acanhe no julgamento de menores delinquentes, comminando-lhes uma quotidade penal em perfeita proporcionalidade com o crime. Em se tratando de menores nem é licito usar da expressão crime [illegible] como uma sobrevivencia, nem, consequentemente, referir-se a penas, pois que o menor está felizmente afastado das fronteiras rigidas do Codigo Penal.

Esses Tribunaes não são orgãos repressivos incumbidos do julgamento de delinquentes jovens e da dosagem de uma sancção penal; são instituições paternaes e tutelares incumbidas da politica criminal preventiva, ou, conforme a definição do professor Jiménez Vicente, "instituições que tutelam e defendem os menores inadaptados, delinquentes como tambem abandonados e viciosos, até vel-os normalmente incorporados á sociedade." Sua funcção não é, pois, repressiva; é antes de integral protecção da infancia. Chegou-se á conclusão de que improficua e cruel era a velha penalistica, e verificou-se que na luta contra a delinquencia infantil mais valem medidas educativas pois que "the problem of the child is of construction not of repression" (Mangold). Esse espirito tutelar tem dois aspectos, nota Cuello Calon: ao lado do aspecto sentimental e humanitario que nos impõe o dever de amparar os pequenos que "nem sempre puderam crescer num lar honesto", e levar á conta da propria sociedade o abandono em que vivem, ha o lado utilitario e pratico da questão, que se reduz á consideração de que esses menores abandonados serão os criminosos de amanhã, aos quaes teremos que sustentar com uma dispendiosa organização judiciaria e um regimen penitenciario carissimo. "O centimo que se gaste com a educação do menor delinquente, diz o illustre cathedratico da Universidade de Barcelona, poupa-nos sommas consideraveis no futuro, o dinheiro que se gasta nesta obra é um dinheiro bem collocado". E Ferri, falando perante a Sociedade Geral das Prisões de Paris, teve estas palavras que devem ser reflectidas: "... é mesmo conveniente dispender milhões quando se trata de fazer hygiene social. O orçamento do Estado que recusa cem mil francos para estas instituições hygienicas, terá mais tarde que dispender milhões no orçamento das prisões." E na sua "Sociologia" reaffirma que a protecção da infancia se applica a milhares de individuos predispostos ao crime, e equivale, na prevenção sanitaria, ao uso de beber a agua fervida durante as epidemias de cholera ou de typho.

Os Tribunaes juvenis são, pois, instituições preventivas, e seria desvirtuar-lhes a alta finalidade premunitoria e pedagogica attribuir-lhes qualquer caracter repressivo. Em medidas de educação fala o Codigo de Menores porque em se tratando de menores é mais proprio falar em pedagogia correccional, uma vez que as novas leis sobre menores não consignam penas, limitando-se a fornecer ao juiz o alvedrio necessario á escolha das medidas de segurança e protecção que visam a readaptação do menor ao convivio social pelos altos ensinamentos da educação, da instrucção e do trabalho. A nova politica criminal que naquella lei se reflecte, refutando a serodia penalistica, propõe a adopção de medidas premunitorias, de instituições de caracter familiar e educativo cujo objectivo é iniludivelmente arrancar os menores ás grades parallelas dos Codigos Penaes. Assim, ao lado do Codigo Penal para os adultos ha o Codigo de Menores para os que, entre nós, não tenham attingido a edade de 18 annos; ao lado do processo commum, um procedimento especializado na medicina, na psychologia e na pedagogia; para uns se applicam penas propriamente ditas; para outros, medidas de pedagogia correctiva; para aquelles os carceres, as penitenciarias; para estes os asylos, as escolas de reforma. Em relação á criança o Direito Penal desappareceu.

Carlos Magalhães Lébeis

LIVROS NOVOS

"A VIDA E' UM GOZO..."

Com este titulo, deverá publicar, ainda esta semana, o seu terceiro livro o escriptor Mozart Firmeza, autor de CARTAS DO RIO chronicas, e METEOROS, poesias, já esgotados.

A VIDA E' UM GOZO... traz elogioso prefacio de M. Paulo Filho, director do "Correio da Manhã," do qual extraimos o seguinte trecho:

"O sr. Mozart Firmeza é um modernista, ainda que de temperamento rebelde a qualquer disciplina de escola. A sua arte é creadora. Creando, não se sujeita a regras pre-fixadas. Talvez se indigne, que, nas suas novellas e fantasias um bocado do nu' escandaloso dos costumes que hoje caracterisam as sociedades da phase que atravessamos. O novellista [illegible] os termos e procura marchetar os seus periodos com os adjectivos que mais lhe parecem adequados. Ainda ahi, apanhando a vida nos seus flagrantes, não como os imaginamos, mas como elles o são inevitavelmente, o artista se recommenda, reaffirmando o exclusivismo da sua personalidade. O EXPERIMENTADOR de MULHERES, por exemplo, é um trabalho de relevo e que honraria a assignatura do mais illustre dos prosadores pitigrillianos, porque nesse capitulo nada escasseia para que o tenhamos como uma verdadeira novella modernista."

Encarregou-se de editar A VIDA E' UM GOZO... a casa Freitas Bastos (antiga Leite Ribeiro,) o que é por si só um prenuncio do grande successo de livraria.

A Crise da Democracia, por Menotti del Picchia.

Do sr. Menotti del Picchia pode-se dizer que é um escriptor que caiu no gôto do publico. Trabalhando prosa e verso, o fecundo autor de "Mascaras" realiza, no Brasil, o milagre de vêr suas edicções esgotadas, de tal fórma que a seu respeito se poderia dizer, parodiando o sr. Paulo Prado, "num paiz de analphabetos vive um escriptor lido..." Do que não resta duvida é que o sr. Menotti del Picchia é um escriptor fecundo, o que, já de si, constitue um caso não muito commum na nossa literatura, onde predominam as restricções da lei de Malthus. Para comprovar o asserto ahi estão Aranha... O sr. Coelho Netto Aranha... O sr. Coelho Netto vem, como excepção, confirmar a regra. Crêmos que foi em 1913 que o sr. Menotti del Picchia fez sua estréa como poeta, dandonos um livro evidentemente mediocre — "Poemas do Vicio e da Virtude", Peccadilhos do primeiro buço romantico. Posteriormente, o poeta firmou-se nos hemistichios, e deu-nos "Máscaras", onde não sabemos o que mais admirar, se Julio Dantas, se Edmond Rostand; "Juca Mulato", "Moysés" e outros. Embuçado no Poeta, veiu o romancista com "Lays", "O Homem e a Morte", "Dente de Ouro"... Na Semana de Arte Moderna de S. Paulo esteve ao lado dos "iconoclastas"; posteriormente, feito deputado pelas hostes perrepistas, tornou-se "verdeamarello" como os reposteiros das repartições publicas. E continuou publicando. Agora nos chega o seu ultimo livro — "A Crise da Democracia", pesquisas de politica e sociologia contemporaneas. E um introito á obra mais vasta onde nos promette estudar os problemas sociaes, economicos e politicos de nossa terra. Como se vê, alguma coisa á Oliveira Vianna, á Alberto Torres. Neste primeiro volume estão explanadas as idéas de ordem geral. A obra é anterior á Revolução de outubro, mas o sr. del Picchia em 924 commandou os heróes de Pantojo, na qualidade de chronista. As descripções que naquella occasião apresentou, e que fizeram furor aos paulistas, dão bem o estalão do chronista em luta contra as sombras espectraes de Luiz Carlos Prestes.

Não queremos ser injustos com o sr. Menotti del Picchia, negando-lhe o valor que realmente tem, e endossando a perversidade de conhecido cultor de letras da Paulicéa, a quem certa vez perguntamos o que achava do poeta de "Moysés". "Que não achava", foi a sua resposta. Não queremos ser injustos, repetimos, mas o que nos parece fóra de duvida é que o sr. Menotti del Picchia é um escriptor de sorte, e não poderá dizer, como Sthendal: "os meus livros só serão lidos daqui ha cem annos".

M. L.

A burocratização dos Deuses

O illustre sr. Jayme Cardoso, cujos artigos sempre illuminam esta pagina, é um apaixonado da cultura classica—base espiritual da vida, manancial de consolo para todos quantos ouvem o tropel dos factos que vêm ahi, sem animo para lutar... Na palavra do eminente e polychromico belletrista nenhum dos modernos escriptores seria capaz de descrever uma tempestade, do modo empolgante com que Homero, descreveu.

Recordo-me, lendo o sr. Jayme Cardoso, da jangada de Ulysses, atirada de uma vaga á outra caindo em abysmos abertos no mar pelo tridente de Neptuno, que partia, meio a meio, ilhas inteiras; desfeita, em pedaços, pelo sopro de Boreas e dos Zephyros. Para descrever o instante tragico, em que, victima da furia de Neptuno, o rei de Staca só não perdeu a vida porque esse não era o seu Destino, e ao Destino até Jupiter, pae dos deuses, obedecia, Homero foi breve.

Ulysses sobre a jangada, açoitado pelos ventos, fórma um quadro impressionante. E' que Homero dispunha, para a pompa da descripção, de magnificas personagens.

Sem os deuses da grega mythologia, a literatura ficou desprovida de grandes figurantes. A culpa foi dos romanos, que estragaram os immortaes. Isso mesmo observou Anatole, que foi um marinheiro de Ulysses...

Roma, com o seu espirito de Estado modelo, vivendo do tributo dos povos que as suas legiões venciam, começou a dar empregos a todos.

Zeus, tonitroante e tempestuoso, mudou de nome. Passou a ser Jupiter Capitolino. Ficou na collina. Esqueceu, até, nas suas funcções burocraticas, o manejo dos raios e — o que é mais — as suas razzias á procura do amor.

Aphrodite, do corpo de ouro, deusa de espuma, transformou-se em Venus, com emprego no Ministerio das Voluptuosidades — uma especie de "patronne" de casa suspeita...

Pelos deuses mediocres, sem personalidade marcante, os romanos distribuiram cartorios.

Foi uma lastima.

Todos perderam o encanto.

E as letras ficaram privadas da pompa.

Dahi a difficuldade dos escriptores modernos, que ficaram despojados de uma materia prima de optima qualidade. **H**

Henrique Oswald

O JANTAR DE HONTEM NO PALACE-HOTEL

Realizou-se hontem, com o brilho que era esperado, o jantar offerecido ao illustre compositor Henrique Oswald, pelos seus amigos e admiradores, em commemoração do 79º anniversario do mestre.

Teve, assim, inicio o programma de festividades organizadas pela Associação Brasileira de Musica em homenagem ao grande musico.

A' mesa sentaram-se 65 pessoas, entre as quaes o sr. coronel Joviano de Mello, representando o sr. ministro da Educação, o dr. Camillo de Oliveira, representando o sr. ministro das Relações Exteriores, o director do Departamento Nacional do Ensino, dr. Aloysio de Castro, grande numero de artistas, intellectuaes e figuras de destaque em nossa sociedade.

Saudaram o mestre o presidente da Associação Brasileira de Musica e director do Instituto Nacional de Musica e o poeta Paschoal Carlos Magno, secretario geral da Associação dos Artistas Brasileiros.

Foi o seguinte o discurso pronunciado por Luciano Gallet:

"No momento em que, reunidos por um alto sentimento de cordialidade e de admiração, festejamos o anniversario de Henrique Oswald, não é de todo inopportuno rememorar um antigo episodio.

Em 1913, embora já um pouco envolvido na vida musical, destinava-me, entretanto a outros caminhos; e preparava minha admissão á Escola de Bellas Artes onde indiscutivelmente obteria o meu diploma de architecto.

Por uma subtileza do destino, nesse mesmo anno fui apresentado a Henrique Oswald, e, em março do anno immediato eu era admittido em sua classe no Instituto de Musica, transformando-se de imprevisto os meus projectos anteriores.

Já nessa época não comprehendia bem por que razão podiam ser os autores estrangeiros alvos de admiração e culto, o mesmo não se dando com os artistas brasileiros.

Para corrigir este equivoco, ideei a fundação immediata de uma sociedade que se destinaria a propagar a musica de nossos compositores, executando-lhes as obras, e tornando-as conhecidas no Brasil; e, quem sabe mesmo no mundo artistico internacional.

A idéa foi communicada ao meu mestre, que seria o presidente desta sociedade que, além do mais, realizaria uma serie de audições de suas obras.

Mas já naquelle tempo Henrique Oswald era o mesmo de hoje; não concebia absolutamente que pudesse ser presidente de uma sociedade e, muito menos que nesta sociedade fossem executadas series de obras suas.

Desesperado com a modestia incalculavel do futuro presidente da sociedade inexistente remetti meus projectos para futuro indeterminado.

Effeitos de outra subtileza do destino!

Estamos aqui reunidos, porque a Associação Brasileira de Musica, iniciando a sua vida real de actividades, promove uma serie de homenagens a Henrique Oswald, musico brasileiro, festejando, hoje, o anniversario do grande artista patrio.

Sinto-me gostosamente vingado da decepção daquelle anno de 1914.

O que o desejo de um só não conseguiu realizar, a collectividade o exigiu mais tarde.

Henrique Oswald!

O momento presente é o resgate de uma velha divida que nós todos contrahimos comtigo.

Por tuas mãos passou uma geração de moços artistas, que recebeu de ti a lição do futuro; estes moços constituem, hoje, uma phalange numerosa que pugna pela elevação social e artistica de nossa terra.

E todos nós te veneramos.

Assim é, porque soubeste ser o mestre ideal.

Déste a lição do equilibrio, do bom gosto, da elegancia discreta.

E o fizeste despretensiosamente, pela força irradiadora que partia de ti, attingindo os que te cercavam, sem esforço nem desperdicio.

E a tua obra artistica confirma a tua personalidade moral e é um dos padrões maximos da mentalidade musical brasileira.

Terás, talvez, um sorriso para estas palavras minhas.

Mas não tens razão de pensar assim, justamente por teres conservado sempre o teu feitio, sem adaptações a correntes posteriores, que não eram nem podiam ser as tuas, por isso mesmo é de mais valor a tua obra; ella é tão equilibrada e tão logica, tão consciente, que não podia abdicar de suas caracteristicas, em favor de correntes diversas. Não serias mais Henrique Oswald se fizesses assim.

Entretanto, indicaste o caminho a nós todos; mas, livremente, sem compromisso.

E assim como, pela elevação de teus ensinamentos, sairam de tuas mãos virtuosas, professores, compositores, regentes, organistas e até criticos, de tua obra sairam musicos brasileiros, que se afastaram de ti pela fórma, mas que conseguiram fazel-o por tua liberalidade e largueza de conceito.

Meus amigos, longe de mim a idéa de um discurso! Eu pretendo apenas saudar o grande Mestre e dizer-lhe a nossa alegria por vel-o nesta data entre nós, em companhia da sra. Henrique Oswald e de todos os seus filhos presentes. Os ausentes, pelo espirito participam tambem comnosco deste momento raro de convivio fraternal e carinhoso.

Apresentando á sra. Henrique Oswald as homenagens dos presentes e, direi, mesmo, de todos os intellectuaes e artistas brasileiros, saudo com emoção a Henrique Oswald, grande artista e mestre glorioso".

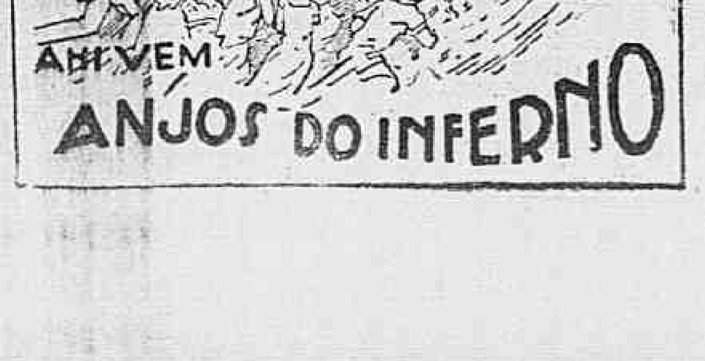

A chegada do sr. Baptista Luzardo, em Porto Alegre

PORTO ALEGRE, 14 (Do correspondente) — O sr. Baptista Luzardo chegou aqui ás 15 1|2 horas. A recepção feita ao illustre politico foi imponente. Grande massa popular acclamou, por muito tempo, o destemeroso revolucionario, achando-se presentes proceres dos Partidos Republicano e Libertador.

Depois de trocados os cumprimentos officiaes, seguiu o dr. Baptista Luzardo com grande acompanhamento, á séde do Partido Libertador, sempre entre vivas acclamações populares. Ali esperavam-no os membros do Directorio Central do Partido Libertador, havendo então varios discursos de saudações.

A PASSAGEM POR SANTOS

SANTOS, 14 (D.T.M.) — Passou hoje de manhã por esta cidade, em avião, com destino a Porto Alegre, onde vae assistir á inauguração do Congresso Libertador, o sr. Baptista Luzardo, chefe de Policia do Districto Federal.

O illustre viajante foi cumprimentado por varios amigos, aos quaes declarou que estará de volta na proxima sexta-feira.

O sr. Baptista Luzardo nenhumas declarações fez á imprensa.

Uma bella festa

A directoria da Associação dos Empregados do Lloyd Brasileiro está organizando uma festa para os primeiros dias do mez de maio, a qual irá constituir um verdadeiro acontecimento.

Essa festa constará de um passeio maritimo, de um almoço na ilha de Mocanguê e da visita aos pontos mais pittorescos da nossa bahia.

A' frente dessa iniciativa, se encontram elementos de valor como os srs. Pedro Macieira e Israel de Abreu, directores da referida Associação.

FEMINISMO

A semanal da Directoria da Federação Brasileira pelo Progresso Feminino. Parabens á dra. Bertha Lutz

Esteve reunida a directoria da Federação Brasileira pelo Progresso Feminino. Aberta a sessão foram lidos no expediente numerosos telegrammas e cartas vindos dos pontos mais diversos do paiz, felicitando a directoria da Federação e principalmente a presidente sra. Bertha Lutz, pelo impulso dado á campanha feminista com as declarações do sr. Luzardo de que o governo pretende instituir o voto feminino.

A ordem do dia constou do proximo Congresso Feminista, para o qual foram recebidas numerosas adhesões, de associações feministas dos Estados. As secretarias da secção internacional, sras. Amanda Finch, Madelaine Manoel e Mercedes Gomez Velutini, prestaram contas do grande trabalho de propaganda internacional do Congresso feito por ellas e uma relação do expediente. Foram nomeadas mais as sras. Sylvia de Mello Macedo, Anna Borges Ferreira Eugenia Dutra Namann e Alice Fonseca e Silva para a commissão organizadora da hospitalidade e transportes. A secretaria sra. Alice Pinheiro Coimbra communicou ter entrado em entendimento com todas as filiaes estaduaes e associações federadas estaduaes sobre a sua collaboração no Congresso Feminista.

Foi apresentada e aceita a proposta da Alliança Civica Feminina de São Paulo, como associação federadas e representante estadual.

Homenagem á D. Iveta Ribeiro

A commissão de homenagem á d. Iveta Ribeiro continúa a desdobrar-se em esforços para que a homenagem que pretende realizar, possa ter a maior repercussão possivel.

No sabbado proximo passado, reuniu-se, mais uma vez, no salão nobre do Gabinete Portuguez de Leitura, comparecendo a compositora e cantora senhorita Amelia Borges Rodrigues, as escriptoras Celeste Bastos y Lage e Albertina Silveira, declamadora Ilka Labarthe, sra. Maria do Carmo Borges, dr. Corrêa Varella, Candido Oliveira, Chrispim Rocha e João Ribeiro dos Santos.

Depois de tomar conhecimento de muitas e valiosas adhesões, quer de pessoas dos nossos circulos sociaes e artisticos, quer de associações e centros, pediram a palavra quasi todos os presentes para apresentar suggestões que depois de discutidas foram aceitas.

Designaram-se depois varias commissões.

Todas as pessoas que desejarem manifestar o seu apoio á homenagem projectada, poderão deixar os seus nomes numa das listas collocadas no Gabinete Portuguez de Leitura, na redacção da "Patria Portugueza" e na caixa da livraria Leite Ribeiro.

"CINEARTE"

A mais perfeita das nossas revistas cinematographicas, "Cinearte", apresenta nesta semana um numero que tanto em texto como em feitura material, em feitura material, em nada deixa a desejar as suas edições anteriores. Além de um vasto numero de noticias e curiosas do cinema de todo o mundo, vêm em "Cinearte" a habitual collaboração que lhe é enviada pelo seu representante junto aos studios americanos, que versa sobre varios assumptos palpitantes.

Leopoldo Fróes, o consagrado artista dos nosso palcos, transportou-se para o cinema. E, pelas scenas do seu ultimo film, que "Cinearte" nos mostra, parece encaminhar-se para um successo tão brilhante quanto o conseguido no theatro...

Cinema brasileiro, descripção de films ineditos, no Brasil, muitas póses e photographias dos maiores vultos da arte muda ou falada, além das secções habituaes, enchem este numero de "Cinearte" que está, sem favor, esplendido.

RUA DA AMARGURA

Um cavalheiro idiota, com certeza, inventou que nem só de pão vive o homem.

A balléla correu mundo, fez escola e até hoje é citada pelos homens mais eminentes deste mundo, que os outros, os do outro mundo, guardam um absoluto sigillo sobre o que vêem e o que sentem.

* * *

Hontem, o professor Henrique Oswald ganhou um banquete. A historia é simples: Uns amigos e admiradores do professor, querendo hypothecar ao mestre e amigo, a sua admiração profunda, á falta de um "bungalow" em Copacabana, offereceram ao maestro insigne, não um piano de bronze com encrustações de ouro, mas um opiparo jantar, em que o "menú" foi escolhido com todas as "minucias", como diria o nosso prezado amigo Raul.

Ora, quando as manifestações de arte se traduzem por um jantar, claro está que o mundo está passando por uma transição que se approxima cada vez mais do desequilibrio completo.

Um artista sempre nasceu para passar fome. Para curtir, resignado, as maiores privações possiveis. Soffrer a irreverencia dos potentados e dos comilões.

Em outros tempos a manifestação ao professor Henrique Oswald seria uma eloquente manifestação de arte, em que a sensibilidade artistica de Mozart, de Liszt, do proprio Henrique Oswald acorresse, através a interpretação de tantos outros artistas, á glorificação do velho professor...

* * *

Nem só de pão vive o homem...

Mentira...

Porque ninguem comprehenderia hoje, um jantar a Henrique Oswald sem um pão francez, italiano, ou mesmo allemão...

"O pão que o diabo amassou", mesmo em troca da celebridade, já não mais interessa aos homenageadores dos artistas e muito menos aos artistas...

TERRA DE SENNA.

Associação Brasileira de Imprensa

Assistencia medica e auxilios aos socios

A' secretaria da Associação Brasileira de Imprensa, durante o mez de março p. findo solicitaram guias de serviços medicos e hospitalares gratuitos, os seguintes associados:

Matr. n. 629 (guia 171, dr. Castro Araujo); matr. n. 574 (guia 172, dr. Eduardo Rabello); matr. n. 652 (guia 173, dr. Miguel Couto); matr. n. 736 (guia 174, dr. Eduardo Rabello); matr. n. 603, (guia 175, dr. Aristides Monteiro); matr. n. 86 (guia 176, dr. Gastão Guimarães); matr. n. 716 (guia 177, dr. Nicolau Ciancio); matr. n. 716 (guia 178, dr. Abreu Fialho); matr. n. 280 (guia 179, dr. Costa Pereira); matr. n. 574 (guia 180, dr. Eduardo Rabello); matr. 695 (guia 181, dr. Bruno Lobo); matr. n. 817 (guia 182, União dos Empregados no Commercio); matr. n. 75 (guia 183, dr. Leal Netto); matr. n. 929 (guia 184, dr. Pedro da Cunha); matr. n. 150 (guia 185, dr. Ferreira da Rocha); matr. n. 736 (guia 186, dr. Eduardo Rabello); matr. n 417 (Officio Casa de Saude dr. Pedro Ernesto).

Auxilios — Acham-se matriculados gratuitamente, em estabelecimentos de ensino, os seguintes socios:

Matrs. ns. 636 e 69, Escola de Direito do Rio de Janeiro e matr. 622 com 50 °|° de abatimento na mesma Escola; matr. n. 86, Collegio Ernesto de Faria; matrs. ns. 19 e 800, Instituto La-Fayette e matrs. ns. 616, 500, 907 e 1.112 com 50 °|° de abatimento no mesmo Instituto; matr. n. 307, Gymnasio Arte e Instrucção; matr. n. 86, Academia de Commercio do Rio de Janeiro; matrs. ns. 618, 432 e 969, Instituto Commercial; matrs. ns. 307, 415 e 714, Escola Remington.

THEATRO RECREIO
Emp. A. NEVES & CIA.
HOJE —:— HOJE
A's 7 3|4 e 9 3|4
Ultimas e definitivas representações da revista
BILHETE AZUL
que sáe do cartaz, para dar logar, na proxima sexta-feira, 17, á famosa revista portugueza, que mais representações conta no Brasil e Portugal
"DE CAPOTE E LENÇO"
em récita de despedida do actor NASCIMENTO FERNANDES, que interpretará os papeis de "Cabo Elysio" e "Leão das salas".
Espectaculo completo, ás 8 3|4
Uma representação da revista "DE CAPOTE E LENÇO" e um colossal acto de variedades.

VIDA MUNDANA

UM NOME DISCUTIDO

E' a figura mais commentada e discutida no Brasil. Multiplos meritos, multiplos talentos, multiplos predicados lhe valeram multiplos inimigos. Em qualquer terreno onde seu nome se destacou, poderia ser feita uma reputação. Temos, pois, um só homem sendo ao mesmo tempo, um pintor glorioso, escriptor consagrado, medico distinctissimo, "causeur" surpreendente e orador de recursos extraordinarios. Não precisavam tantas qualidades para irritar. Completam estes dotes de intelligencia uma fina educação e uma bondade excepcional.

O que individualisa, entretanto esse alto espirito, é a maneira superior com que tem olhado a vida e aquelles que o combateram.

Quando nas memoraveis campanhas foi insultado, suas respostas vestiam-se com roupagens de uma tamanha nobreza que desconcertava, sempre, os seus detractores.

Venceu pelo merito, triumphou pelo valor, solidificou seu nome, graças a sua educação e ao alicerce moral em que repousa sua personalidade. Muito moço ainda adolescente, convivia, na cidade luz, com os mais festejados expoentes da cultura franceza: Anatole France, Rodin, Mauclair, Jean Paul Laurens, Henri de Régnier, Maxence, Edmond Rostand, Paul Chabas, etc. Ao ser laureado pelo jury official de Paris, seu nome encheu-se de aureolas. Teve a gloria quando iniciou sua carreira.

E', pois, um legitimo orgulho de nossa nacionalidade. Um authentico mestre e um grande brasileiro.

X X X

Falamos de Virgilio Mauricio. Quasi não precisava mencionar o nome. Sua gloria é unica na lista dos pintores nacionaes. O artista de tantas obras primas encontra-se no Rio. Veiu rever seus amigos. E' sempre grato registrarmos a presença de Virgilio Mauricio entre nós — figura inconfundivel em nosso meio, "causeur" admiravel e, sobretudo, senhor de uma grande modestia, que lhe augmenta os meritos e desenham, em traços fortes, as varias faces de sua personalidade de fulgurante. Virgilio Mauricio, que reside actualmente em São Paulo, e cujo refinamento é espelho na sociedade brasileira, permanecerá alguns dias entre nós e receberá, de certo, as homenagens que faz ju's pelo seu merito indiscutivel e pelas suas qualidades de "gentleman".

MARCIO NEY

ANNIVERSARIOS

Fazem annos hoje:

Senhoras — Davina Rodrigues Fróes, esposa do dr. Manfredo Rodrigues Fróes, advogado; Regina Gondim, esposa do capitão Nicoláo P. Gondim; Ernestina de Serpa, esposa do dr. Climerio G. de Serpa, medico em Nictheroy; Hercilia Moreira Vellasco, esposa do professor Innocencio Vellasco; Celia Boaventura Regis, esposa do capitão Enock T. Regis.

Senhorinhas — Anna Camargo, filha do dr. Enéas W. de Camargo; Gina Pitombo, filha do commerciante desta praça senhor Oséas Ferreira Pitombo; Hilda Forrezão, filha do major Edgard Torrezão; Lucilla Bezerra, filha do sr. José Tobias Bezerra.

Senhores — Manoel Antunes Fernandes Costa, commarciante nesta praça; Julião de Castro Mello, industrial; Clovis Muniz Guerra, academico de medicina; Aristoteles de Vasconcellos Lima, funccionario da Prefeitura.

—— Faz annos, hoje, a senhorinha Gésia de Souza Valente, filha do sr. Octavio de Souza Valente e de d. Hermelinda de Souza Valente. A anniversariante, por esse motivo dará, em sua residencia, uma recepção ás suas amiguinhas.

NASCIMENTOS

O lar do casal Benicio da Silva Riga-Elza Riga acha-se enriquecido com o nascimento de uma menina que, na pia baptismal, receberá o nome de Helcia.

NOIVADOS

Estão noivos: a senhorinha Glycina Borges, filha do casal Horacio Borges, e o sr. Celso Benachi, auxiliar do nosso alto commercio.

VIAJANTES

Passageiro do paquete nacional "Almirante Alexandrino" deixará, hoje, o Brasil, em viagem de repouso e recreio, com destino a Portugal, o sr. Manuel Fernandes Torres, da firma Costa, Pacheco & Cia., desta praça.

—— Partiu hontem para São Lourenço, o sr. Octavio Ferreira Noval, presidente da Companhia de Seguros "Varejistas".

FESTAS

TIJUCA TENNIS CLUB — Realiza-se no proximo dia 18, ás 20 1|2 horas, no salões do Club Germania, á praia do Flamengo, n. 130, a festa de arte do Tijuca Tennis Club, ansiosamente esperada por quantos já se habituaram a frequentar as selectas reuniões desse elegante gremio.

ATLANTICO CLUB — No proximo sabbado, 18 do corrente, ás 22 horas, o Atlantico Club de Copacabana, abrirá os seus salões para realizar um elegante baile em homenagem aos concurrentes das regatas de barcos a motor, e fazer entrega dos respectivos premios aos seus vencedores. A entrada dos srs. associados será mediante a apresentação do recibo n. 4. Traje: smocking e branco a rigor.

ANTARCTICA
GUARANA' E CERVEJA
TEL. 2–5181.

PARA VENCER NAS LETRAS

Não ha muito tempo, numa pequenina chronica que era ao mesmo tempo **boutade** de espirito e uma ligeira expansão de máo humor literario, Peregrino Junior, o victorioso autor de **Pussanga**, commentava com causticidade no "O Jornal" o direito de escrever mal que só assiste aos autores de nomeada.

Quem ainda é obscuro, — affirmava elle, — não pode ter destas negligencias sob pena de ficar irreparavelmente compromettido. Para fazer nome, ainda o melhor meio é escrever bem. Depois de feito, no entanto, todos os cochilos são desculpados.

O exemplo vem do alto, aliás, desde que até o grande Homero cochilava...

Georges-Armand Masson vae mais longe no assumpto. Nos conselhos que um **Antigo** dá a um **Moderno**, na deliciosa fantasia intitulada **Rir ou não rir**, a sua verve se expande não só com a finura de espirito que o caracteriza, como com extraordinario acerto e observação.

Rir, em literatura, é sempre desastroso para o bom quilate de uma reputação intellectual. Na hierarchia dos generos o comico, até mesmo o simples alegre pela mais clamorosa das injustiças, ha de occupar, sempre o ultimo degráo da escadaria das Bellas Letras.

E o **Antigo** horrorizado: — que vim eu a saber, desgraçado ?... Você enveredou pelo genero divertido ?... Quer perder-se, então ?...

O Moço: — Mas o senhor mesmo estreou tambem com livros comicos, se não me engano ?...

O Antigo: — Commetti esta imprudencia, mas resgatei este peccado da mocidade, compondo, em seguida, uma serie de obras aborrecidissimas ás quaes devo, aliás, a minha honrosa reputação.

O Moço: — Mas ha excellentes escriptores que adoptam o genero.

O Antigo: — Fazem mal. Dispendem talento em pura perda.

O Moço: — Alguns chegam, porém, á notoriedade. Mark Twain, por exemplo...

O Antigo, peremptorio: — Chegariam mais depressa se houvessem adoptado o genero serio."

O genero bombastico, pedante, emphatico e obscuro, deveria accrescentar o **Moço,** se este moço fosse brasileiro. Principalmente obscuro. O obscuro impressiona ás massas. Deve ser bom, desde que eu não entendo nem ninguem entende.

E todo o rebanho de Panurgio compenetradamente applaude...

A clareza e a simplicidade, estes dois admiraveis factores de obras primas, são julgadas singelas demais como instinctivo de superioridade. A gente sorri mas não leva a serio. E' engraçado, que quer ?...

O engraçado está definitivamente desclassificado.

E, entretanto, quanto é mais difficil !... Que riqueza e que complexidade de dons mentaes, requintadamente, requer !...

— "O triste, então, é que triumpha ?...

O triste, não.

Quem lhe está falando em triste ?... O mediocre, o corriqueiro, o enfadonho. Olhe o exemplo de..."

E não é que me iam caindo nomes do bico da penna ?... Que perigo !...

O que é a gente deixar-se arrastar pelo assumpto ?!...

Georges-Armand Masson, aliás, faz o **Antigo** concluir, conselheiral:

— "Seja confuso, alambicado, pretensioso, pesado, seja cacete, que diabo ! Não é tão difficil assim. Todos os snobs ficarão do seu lado."

Disse Balzac, que "saber aborrecer-se é uma das condições do poder."

Mas saber aborrecer os outros, que maravilhoso presente dos céos !..

Maria Eugenia Celso

O ULTIMO BAILE DO PRESIDENTE DOUMERGUE

A grande noite deste anno no Palacio dos Campos Elysios

PARIS, março (Communicado especial de D. T. M.) — O presidente Gastão Doumergue deu, ha poucos dias, o seu ultimo baile, como presidente da Republica.

O Elysée abriu os seus bellissimos salões e depois do jantar tradicional, do anno aos membros do governo aos presidentes das Camaras e das commissões tecnicas do Parlamento, a recepção e o baile a que compareceram, como convidados, os parlamentares, os homens de altas finanças, os diplomatas e os grandes titulados.

Uma festa brilhantissima, em summa, em que predominou o eterno sorriso joven do presidente Doumergue.

O ultimo baile... Havia alguma coisa de nostalgico, desde já porém nesta festa deslumbrante. A lembrança de que, o anno proximo, já ali não estará aquelle sorriso perenne, aquelle sorriso que nunca se desmanchou nos labios do sr. Gastão Doumergue.

O anno que vem, um novo hospede se installará no Elysée, talvez um dos convidados do presidente actual, em que a sua figura sympathica a todos sorria, com immensa bohemia...

O commercio da Russia com a França em 1930

Um deficit contra o commercio francez de cincoenta milhões de rublos

BERLIM, março (Communicado especial de D. T. M.) — Estão publicadas as estatisticas officiaes do commercio da Russia com a França, durante o exercicio de 1930.

As exportações dos Soviets para a França attingiram, nesse anno commercial, a cento e dez milhões de rublos, emquanto que as exportações francezas, para a Russia, se limitaram á somma de sessenta milhões de rublos.

O "deficit", pois, da balança commercial entre os dois paizes é de cincoenta milhões de rublos contra a França.

Essa somma representa, hoje, cerca de seiscentos e trinta milhões de francos, talvez, o maior "deficit" supportado, em 1930, pela França, em materia de intercambio commercial.

"O TICO-TICO"

Ensinar divertindo. E' esta a impressão que se recebe folheando o tão querido semanario que as nossas crianças se habituaram a amar. De facto, a prestigiosa revista tem em mira instruir divertindo. O "Tico-Tico" é um repositorio de verdadeiros ensinamentos, e é uma optima distracção, que as crianças esperam todas as quarta-feiras. E' o melhor e o mais variado livro que se póde offerecer ás crianças. Contos, Historias do Brasil, desenhos divertidos, monologos, curiosidades, paginas de armar, versos, concursos permanentes, etc., tudo muito escolhido, feito com carinho e assignado por nomes bastante conhecidos, publica essa revista da infancia.

O numero desta semana está sobre esse estupendo programma e, folheando-o, de principio ao fim, vimos somente coisas de absoluto interesse, e fundado na mais absoluta moral. Está um numero caprichadissimo e vae ser o encanto de dezenas de milhares de crianças e, talvez, tambem de muita gente grande...

THEATRO

Primeiras

"TODOS POR UM E UMA" E "ROSAS VERMELHAS", NO RIALTO

A primeira das peças levadas á scena, hontem, no Rialto, é um arranjo, para justificar o titulo de sainete musicado.

Tem alguma graça embora não possua, por si só, elemento capaz de attrair um grande publico.

Está entretanto defendida com muito esforço pela sra. Lyson Gaster e srs. A. Viviani e Ary Vianna e pela caricata sra. Marieta Field.

"Rosas Vermelhas", fantasia em 12 quadros, de A. Viviani, é uma escavação de coisas velhas, entre as quaes uma parodia á canção "O' Fernanda", cantada ha muitos annos, no S. José, pela actriz Mariska.

Ha scenas, "sketches" e anecdotas outras tantas vezes conhecidas.

A modestia da companhia, do seu guarda roupa e dos seus scenarios não justifica, em theatro, o uso do papel carbono e do lapis de cópia...

Entretanto, a companhia tem elementos de valor, como as sras. Lyson Gaster, Victoria Regia, Marietta Field, e o proprio sr. Viviani e mais os srs. Ary Vianna, A. Mattos e Carlos Barbosa, um casal de bailarinos — Charles Arnoff e Maria Amelia, e um pequeno grupo de "gilrs" que melhor ensaiadas concorreriam para que o espectaculo agradasse sem restricções.

O que falta, portanto, para que a companhia Lyson Gaster obtenha o exito a que tem direito é pouco, muito pouco.

Originalidade das peças, pelo menos...

T. de S.

Vicente Celestino em François Villon

François Villon é um nome que marcou o episodio mais romantico da França de Luiz XI.

Foi elle o salvador de Paris, o homem que livrou a querida cidade da furia borgonhesa, foi elle quem despertou o amor mais puro mais sincero da sobrinha do rei.

François Villon, é, pois, uma epopéa de amor, como é uma pagina de heroismo, de dedicação, de stoicismo.

François Villon é o heroe de "O Rei Vagabundo" a linda peça de J. Ribeiro que substituirá no cartaz do João Caetano a opereta "Alvorada do Amor" que terá as suas representações suspensas para preparo do novo successo da Companhia Brasileira de Opereta.

O grande espectaculo de despedida de Nascimento Fernandes

Já se acha organizado o grande acto variado com que terminará o espectaculo de despedida do festejado actor comico Nascimento Fernandes.

Nesse acto tomarão parte os conhecidos escriptores Carlos Bittencourt e Simões Coelho, o consagrado poeta Catullo da Paixão Cearense, o grande Francisco Alves, os gloriosos artistas Italia Fausta e João Barbosa, o rei do riso Procopio Ferreira, bem como os queridos artistas Itala Ferreira, Aracy Côrtes, Mesquitinha e Augusto Annibal, do Recreio, Vicente Celestino e Amelia Figueirôa, do João Caetano, Manoel Pêra do Trianon, Aurora Aboim, Manoel Rocha, Manoelino Teixeira, Sylvio Vieira e Octavio Mattos, do São José.

Como se vê, não podia ser mais interessante e attraente o programma organisado para a festa de despedida de Nascimento Fernandes, a realizar-se no Theatro Recreio na proxima sexta-feira, 17.

Indo a Therezopolis
PROCURE O
VARZEA
PALACE HOTEL

Octavio Rangel

Dentre os que mais se esforçam pelo nosso theatro, ha uma figura inconfundivel: Octavio Rangel.

Tudo nelle é devotamento, é dedicação. A sua vida de artista, reflecte em temperamento inquieto, insaciavel de realizações.

Na comedia, na revista, na opereta, ha em Octavio Rangel, seja elle actor ou empresario, uma vontade de realizar, bem fora do commum no nosso meio artistico e por isso, animado pelo seu proprio esforço, vem elle galgando, por entre mil e um obstaculos, alguns intransponiveis quasi, attingindo, embora sem recompensa material, sem o resultado que todos ambicionam, a sua finalidade artistica, que é, aliás, a sua unica aspiração em theatro.

O que elle vem de realizar na direcção artistica da Companhia Brasileira de Opereta foge ao registro banal de todos os dias, pois reaffirma o seu nome como um dos nossos melhores ensaiadores e directores de scena. Activo, elle dirige com a obsessão de um verdadeiro artista, não lhe escapando os minimos detalhes de um foco de luz, de um guarda-roupa, de um effeito de scenographia.

E como ensaiador, ninguem o supera em dedicação. Sabe ensaiar e sabe descobrir valores. Artistas que nunca fizeram o genero, encontraram em Octavio Rangel um mestre, na mais verdadeira accepção do termo. Espirito de persuasão bem acurado, Octavio Rangel transmitte aos seus "ensaiados", a certeza absoluta da sua capacidade em correspondencia á personagem que lhe é destinada.

E dentro dessa persuasão, assistimos ás mais confortadoras victorias de artistas que viviam, até então, na incerteza de si mesmos...

Deve ser esse o seu maior padrão de glorias no nosso theatro. E por isso ao marcar nesta chronica sem duvida incolor, o merito de Octavio Rangel como ensaiador eu o faço desassombradamente com a convicção de que falo com a justiça que elle tanto merece.

TERRA DE SENNA

Varias noticias

"ROSAS DE PORTUGAL", NO REPUBLICA

Continua em scena, no Theatro Republica, a revista "Rosas de Portugal", que continua a obter os mais calorosos applausos do publico que tem concorrido aos espectaculos da Companhia José Climaco.

"POR DENTRO E POR FÓRA", HOJE, NO S. JOSE'

Effectuar-se-á hoje ás 15.40 e 20.45 minutos, no Theatro São José, as primeiras representações da revista em dois actos, vinte quadros, musicados pelo maestro Peixoto Velho, intitulada "Por dentro e por fóra", original que Duque e Cesar Lopes escreveram para o elenco brilhante daquelle theatro, para iniciar a sua temporada de inverno.

São estes os seus quadros e personagens: 1 — "Prologo" — Zé da Nova, Olavo de Barros; Zé da Velha, Manoelino Teixeira; Floriano Peixoto, Sylvio Vieira, Popular, Roque da Cunha; Batalhão Feminino, ensemblistas. 2 — "Amor velho e amor novo" — Amante nova, Ismenia dos Santos; Amante velha, Olga Louro; Elle, Olavo de Barros. 3 — "Falta de sorte" — Operario, Manoel Rocha; Zé Mindinho, Octavio Mattos. 4 — "Chegou o principe" — Chefe de familia, Manoelino Teixeira; Esposa, Conchita de Moraes; Filha, Ismenia dos Santos; Filho, Roque Cunha; Correio do ministro, Paradella. 5 — "Fado do Pescador" — Aurora Aboim e ensemblistas. 6 — "Páo d'agua" — Sylvio Vieira e Octavio Mattos. 7 — "Solange, a valsa lilás" — Aurora Aboim e ensemblistas. 8 — "Pintor futurista" — Ismenia dos Santos. 9 — "Portuguez e mulata" — Olga Louro e Fernando Rodrigues. 10 — "Verde, laranja e encarnado" — Inspector, Manoelino Teixeira; Ella, Aurora Aboim; Elle, Sylvio Vieira, e ensemblistas. 11 — "Mme. Corre Corre" — Joalheiro, Octavio Mattos; Fregueza, Ismenia dos Santos; Agente, Paradella. 12 — "A lua culpada" — Aurora Aboim. 13 — "Rossia" — Catharina, Conchita de Moraes; Petruska, Olga Louro; Ivan, Sylvio Vieira; Boris, Manoel Rocha; Inspector, Olavo de Barros. 14 — "Diz o principe de Galles" — Manoelino Teixeira. 15 — "Palpite" — Fernando Rodrigues e Octavio Mattos. 16 — "Amor, fogo e fumaça" — Cigarro, Aurora Aboim; Cinzeiro, Olga Louro, e ensemblistas. 17 — "Turco jacobino" — Turco, Manoelino Teixeira; Brasileiro, Olavo de Barros; Portuguez, Manoel Rocha. 18 — "O samba é nosso" — Olga Louro e ensemblistas. 19 — "O restaurante e a mulher" — Octavio Mattos. 20 — Flores, fitas e rendas" — Ismenia dos Santos, Olga Louro, Aurora Aboim e Sylvio Vieira.

RECITAL CHOPIN AMANHÃ NO LYRICO

Iso Elinson, em um gesto muito gentil para com o publico de concertos do Rio, cuja predilecção pelo genial compositor polonez conhece, decidiu realizar amanhã no Theatro Lyrico, o seu terceiro recital com um programma inteiramente constituido de composições de Chopin. Incluiu entre as peças que executará algumas familiares á platéa carioca, outras menos conhecidas, mais todas de alto valor artistico, si é que em relação a Chopin se pode distinguir. Figura, por exemplo, no programma a famosa Sonata em si bemol menor op. 35, com a celebrada Marcha Funebre e 12 Estudos dos mais estimados.

Sabbado fará Iso Elinson as suas despedidas com um programma excepcional tambem, seguindo segunda feira para São Paulo, de onde visitará Santos e Campinas. Iso Elinson se fará applaudir mais, antes de deixar o Brasil, em Porto Alegre, Rio Grande e Pelotas.

Tão cedo não volverá a visitar-nos, pois que em outubro segue contratado para os Estados Unidos, onde realizará demorada tournée.

A DESPEDIDA DE NASCIMENTO FERNANDES

Sexta-feira, no Theatro Recreio, realiza-se a festa de despedida de Nascimento Fernandes, o querido actor camico portuguez, que vae regressar a Portugal, de onde está ausente ha longos mezes.

O programma desse espectaculo é interessantissimo. Tem por base a revista "De capote e lenco", na qual Nascimento Fernandes tem dois papeis muito interessantes, o cabo Elysio, que elle creou aqui, e o papa jantares. Haverá, além disso, um escolhido acto de variedades, a que prestarão os seus concursos os melhores elementos que se encontram no Rio: Procopio Ferreira, Aurora Aboim, Catullo da Paixão Cearense, o nosso grande poeta sertanejo, Manoel Pera, Vicente Celestino, Manoelino Teixeira, Octavio de Mattos e outros.

Maestro Francisco Braga

Uma homenagem ao illustre compositor no Theatro Municipal

A commissão central da Musica Brasileira, constituida por varias associações de cultura musical desta cidade, realizará, no proximo dia 18, ás 16 horas, no Theatro Municipal, uma grande homenagem ao maestro Francisco Braga. A essa manifestação adheriram a Academia Brasileira, a Sociedade Nacional de Bellas Artes, a Sociedade Propagadora de Bellas Artes, o Centro Carioca, a Fundação Graça Aranha, a Escola de Musica Arcangelo Corelli e a Casa do Estudante. A solennidade terá um cunho essencialmente artistico, constituindo uma consagração aos meritos do illustre maestro brasileiro.

A PRIMEIRA DESTA NOITE, NO TRIANON

Começam esta noite, no Trianon, as representações da nova comedia de Paulo de Magalhães, "O Interventor", pela Companhia Procopio Ferreira.

Pela ordem de entrada dos personagens em scena a distribuição dos papeis é a seguinte:

Rosa, Luiza Nazareth; Paulo, Delorges Caminho; Luiz Manuel Pera; Léa, Regina Maura; Tom Patacho, Procopio Ferreira; Raul, Abel Pera; Láo, Darcy Cazarré; Pretor, Jayme Ferreira; Escrivão, Antonio Barros; Criada, Henila Pera; Alda, Elza Gomes.

A comedia tem situações excellentes, naturalmente criadas e passa-se em ambiente de grande conforto.

A figura do protagonista permitte a Procopio a apresentação de mais uma optima criação.

"O HOMEM DA BARATINHA AZUL"

Afim de offerecer ao publico da Avenida, espectaculos particularmente interessantes, a Companhia Lyzon Gaster encenará, dentro de poucos dias no Theatro Rialto, "O homem da baratinha azul", peça opportunissima, de feitio satyrico, em que o primeiro actor, Viviani, terá um papel de feitio original.

Completará o interesse dos espectaculos, uma revista escolhida, de montagem aprimorada e desenvolvida parte comica.

Hoje: "Todos por um, e uma...", e "Rosas vermelhas".

Registro Funebre

MISSAS

Candida Givia Labanca — Reza-se, amanhã, ás 9 1|2 horas, no altar-mór da matriz de Sant'Anna, missa de 30º dia, por alma da sra. Candida Givia Labanca.

Para assistir a esse acto de religião e caridade a familia Labanca dirigiu convites ás pessoas amigas e parentes da fallecida.

A Equitativa
Sociedade de Seguros de Vida
REALIZA HOJE, 15 DO CORRENTE, A'S 14 HORAS, EM SUA SÉDE A' AVENIDA RIO BRANCO, 125 O SEU 99º SORTEIO DE APOLICES EM DINHEIRO.
A EXTRACÇÃO E' PUBLICA

IRRADIAÇÕES DE HOJE

RADIO SOCIEDADE

12 horas — Hora Certa — Jornal de Meio Dia — Supplemento musical até 13 horas.

16 horas 55 m. — Transmissão em radiotelegraphia do programma a ser executado amanhã no Studio da Radio Sociedade do Rio de Janeiro.

17 horas — Hora Certa — Jornal da Tarde — Supplemento musical.

17 horas 15 m. — Quarto de Hora Infantil pela Tia Beatriz.

17 horas 30 m. — Continuação do Suplemento musical do Jornal da Tarde.

18 horas — Pravisão do Tempo.

19 horas — Hora Certa — Jornal da Noite — Supplemento musical — Discos.

20 horas 30 m. — Programma especial de discos.

21 horas 15 m. — Ephemerides Brasileiras do Barão do Rio Branco — Notas de sciencia, arte e literatura.

Leitura pelo sr. Berillo Neves de alguns contos de sua autoria. Concerto no Studio da Radio Sociedade com o concurso da sra. Judith Imbassahy de Mello, senhorita Sylvia Mello, Mario de Azevedo e Orchestra da Radio Sociedade do Rio de Janeiro.

O dia Pan-Americano, no Ministerio do Trabalho

O Ministerio do Trabalho commemorou hontem, solennemente, o dia pan-americano. A's 12 horas, presentes todos os chefes de serviço e outros funccionarios, o ministro Lindolfo Collor hasteou no mastro principal do edificio, o pavilhão nacional, sob palmas prolongadas.

Num breve discurso disse, então, s. ex. do significado da ceremonia, recordando ter sido, ha tres annos que, no VI Congresso Pan-Americano, reunião em Cuba, e no qual teve a honra de representar o Brasil, que os paizes da America resolveram escolher um dia em que todos, juntos e animados de um grande espirito de cordialidade, celebrassem a fraternidade continental. O ministro disse, ainda, que os seus votos eram para que essa commemoração adquirisse uma significação cada vez mais alta entre todos os povos americanos.

O TOURING CLUB DO BRASIL E O DIA PAN-AMERICANO

Participando das solennidades commemorativas do dia pan-americano, o Touring Club do Brasil cujo programma de acção tem como o mais alevantado escopo a approximação dos povos e o fortalecimento de sua solidariedade, pelo turismo, telegraphou ao sr. presidente da Republica, ao ministro das Relações Exteriores e a todos os representantes diplomaticos dos paizes americanos, aqui acreditados, assim como aos Tourings Clubs da America, congratulando-se pela primeira celebração dessa data, que tão expressivamente traduz os ideaes sinceros de paz e concordia que animam as nações do novo continente.

Vão fazer parte da commissão de syndicancias da Marinha

Os capitães-tenentes Francisco Vicente Bulcão Vianna, Eurico Magno de Carvalho, José Francisco de Paula Ramos e Epaminondas Gomes dos Santos foram designados, por acto de hoje, para auxiliares os trabalhos da Commissão de Syndicancia daquelle Ministerio.

Candida Gioia Labanca

30.º DIA

João Labanca e senhora, (ausentes) Carmena Labanca e filhos, Biase Labanca e familia, Antonio Gioia, Maria Domenica Labanca Groia e filhos, Catarina Labanca Maturo e filhos (ausentes) Francisco Maturo, José Mitidieri, senhora e filhos, Egydio Gioia e senhora, convidam seus amigos e demais parentes para assistirem a missa que por alma de sua inesquecivel mãe, sogra, avó e bisavó CANDIDA GIOIA LABANCA mandam celebrar amanhã, 16 do corrente, ás 9 1|2 horas, no altar-mór da matriz de Sant'Anna, desde já confessam-se agradecidos.

TURF

As inscripções de hoje, no Jockey Club

Projecto de inscripção para a corrida do dia 19 de abril.

Premio "Xenon" — 800 metros — 5:000$000 — Para animaes nacionaes de 2 annos, sem sem victoria no paiz, sendo considerados nestas condições os que não tenham ganho premios no valor de 5:000$000 ou maior quantia no paiz. — Pesos da tabella

Premio "Uruguay" — 1.500 metros — 4:000$000 — Para os seguintes animaes de qualquer paiz perdedores na presente temporada. Handicap — Val Dore 56 kilos; Excelsior 55, Gamoetta 55, Ursel 55, Ultimatum 54, Sim Senhor 52, Souakim 52, Corsican 52, Mechita 52, Lotus 51, Combardo 50, Valmonte 50, Marouf 50, Ulysses 48, Ravissant 48, Tea Service 48, Gavião 48, Moreninha 48, Celimene 47 e Vulcania 47.

Premio "Chile" — 1.300 metros — 4:000$000 — Para os seguintes animaes de 3 annos sem victoria Miss Columbia, Doris, Mitzi, Flava, Vera, Heparade, Malachite, Malia, Ouvidor, Siciliana, Verilas, Garibaldi, Germania, Gigolet, Legenda e Vauban. — Pesos da tabella.

Premio "Paraguay" — 1 500 metros — 4:000$000 — Para os seguintes animaes nacionaes de 3 annos, sem mais de uma victoria: Vienna, Bozó, Javary, Panthera, Posteridade, Vasari, Premente, Vencedor, Litle Jack, Brasil, Heroina e Versailles. — Pesos da tabella.

Premio "Perú" — 1.600 metros — 4:000$000 — Para os seguintes animaes nacionaes, com pesos especiaes: Andalick 56, Verdum 56 Valois 56, Orgia 54, Valdivia 54, Tuyuty 54, Delva 54, Ventania 54, Valence 54, Gravatá 63, Neptuno 51, Pirata 51, Umbú 48, Urubú 47 e Urubá 46.

Premio "Bolivia" — 1.600 metros — 4:000$000 — Para os seguintes animaes de qualquer paiz — Handicap — Agenda 58 kilos, Funchal 58, The Painther 58 Aguatero 56, Bunk 56, Ultramar 56, Clarim 56, Uiriri 56, Aristolino 54, Tyta 54, Hepacaré 53, Tropeiro 53, Ribatejo 52, Dolly 52, Mandolina 51, Serenata 51, Berenice 51, Gaie et Bonne 51, Monarcha 51, Riachuelo 51, Bellatesta 50, Solitario 50, Tosca 48, Turyassú 47 e Chuck 45.

Premio "Argentina" — 1.750 metros — 4:000$000 — Para os seguintes animaes nacionaes — Handicap — Ukrania 56 kilos, Andes 54, Ouricury 54, Valente 54, Velasquez 54, Vandyck 54, Gaiato 54, Frivolo 53, Aracajú 53, Cartier 51, Rodney 51, Mayfair 51, Brincador 51, Victoria 51, Tops 49, Romance 49, Kermesse 49, Viola Dana 50 e Ebro 48.

Premio "America do Norte" — 1.800 metros — 4:000$000 — Para os seguintes animaes estrangeiros — Handicap — Rouandy 58 kilos, Ramuntcho 48, Code 56, Itararé 55, Spahis 53, Bolichero 52, Iberico 52, Economico 52 Edda 52, Cacolet 51, Palospavos 49, Lazreg 49, Pode Ser 47, Puritano 50, Middle West 47, Florida 46 e Le Grand Mome 47.

Premio "General Flores da Cunha" — 2.200 metros — 6:000$ — Para os seguintes animaes de qualquer paiz — Handicap — Sastre 56 kilos, Vulcain 56, Campo Grande 52, Royal Car 52, Gringazo 52, Ugolino 52, Rodolpho Valentino 51, Servando 51, Ramuntcho 50, Tinguá 49, Uberaba 48 Códe 48, Itararé 47, Spahis 45 e Bolichero 44.

As inscripções serão encerradas hoje, quarta-feira, 15 do corrente, ás 17 1|2 horas.

SEGUNDO SORTEIO DOS ANIMAES IMPORTADOS

A commissão directora de corridas avisa aos srs. proprietarios que manifestaram desejo de adquirir os animaes recentemente importados, que o segundo sorteio dos mesmos se realizará amanhã, quinta-feira, ás 18 horas, na secretaria, á Avenida Rio Branco, 193.

Gairino será vendido em leilão

Como não se apresente absolutamente perfeito de uma das mãos, a commissão de corridas do Jockey-Club resolveu excluir do sorteio de amanhã, o cavallo Gairino, um dos melhores dos importados ultimamente.

O lindo cavallo será vendido em leilão, pelo maior lance.

Uma proxima estréa no Jockey Club

Roaudy, chamado no premio "America do Norte", da reunião de domingo, no Hipprodromo Brasileiro, é o cavallo Diaz de Vivar, recentemente importado e vendido a um novo proprietario.

A inclusão do referido animal no mencionado projecto foi, hontem, solicitada á commissão de corridas do Jockey-Club.

Homenageando um turfman illustre

A directoria do Jockey-Club, aproveitando a estada, nesta capital, do illustre turfman general Flores da Cunha, resolveu dedicar a reunião de domingo proximo em sua honra.

Antes de iniciada a reunião, a directoria offerecerá ao homenageado um grande almoço, no salão de festas da tribuna principal e para o qual serão convidadas as altas autoridades do paiz.

Derby Club

Embora mantendo o programma annunciado para terça-feira, a directoria do Derby-Club receberá até hoje, ás 17 horas, inscripções para um pareo complementar, ficando, portanto, o programma constituido com oito pareos.

Associação de Chronistas Desportivos

Com os resultados da reunião de domingo ultimo, ficou sendo a seguinte classificação dos principaes concurrentes inscriptos nos concursos abaixo:

"TAÇA OLIVAL COSTA"

1—Alberto Smith .. .. 9—1
2—Raphael Aflalo .. .. 9—1
3—Carlos Carvalho .. .. 7—1
4—Francisco Colomer .. 7—1
5—Octavio Ribeiro . .. 7—1
6—Jayme Cunha .. .. 7—1
7—Adjaime Correa . .. 6—1
8—Wladimir Santos . .. 8—11
9—Domingos Iorio . .. 8—1
10—Isac Moutinho .. .. 6—1
11—Aristides Sanches . .. 7—1
12—Moraes Cardoso .. .. 6—1
13—Oscar Medeiros .. .. 7— 9
14—Avelino Dias .. .. .. 7—
15—J. Almeida .. .. .. 6— 9
16—H. Campista .. .. .. 6—
17—Sylio Vinhaes Viterbo 5—
18—J. A. Campos .. .. 6—
19—Eurico Caravlho . .. 4—
20—F. Calmon .. .. .. 6— 7
21—A. Machado Filho .. 5—
22—Raul Gonçalves . .. 4— 7
23—Alfredo Ford .. .. .. 3—

TAÇA A. C. D.

1—Gilberto Vereza . .. 8—12
2—Virgilio Gonçalves . .. 7—1
3—Lindolpho Ribeiro .. 7—1
4—Humberto Camara .. 7—1
5—Oscar Ribeiro .. .. 7—1
6—A. Gonçalves .. .. .. 5—1
7—Albertino M. Dias .. 6—
8—Samuel Babo .. .. 5—
9—Celio de Barros . .. 5—
10—Rubens P. Souza . .. 4—
11—Genesio Ribeiro .. .. 3—
12—Carlos Klunge .. .. 3— 5
13—J. B. Amaral .. .. .. 3—
14—João Costa .. .. .. 2—
15—Armando Viggiano .. 1—
16—L. Camara .. .. 1— 1

MENSAL

1—Alberto Smith .. .. 9—13
2—Carlos Carvalho . .. 7—1
3—Gilberto Vereza .. .. 8—1
4—Francisco Colomer .. 7—1
5—Octavio Ribeiro .. .. 7—1
6—O. Pinto .. .. 6—1
7—Isac Moutinho .. .. 6—11
8—Enygma .. .. 6—10
9—Oscar Medeiros .. .. 7— 9
10—Avevlino Dias .. .. 7— 9
11—J. Almeida .. .. .. 6— 9
12—Samuel Babo .. .. .. 5— 9

A Commissão de Desportos Hippicos da A. C. D. avisa por nosso intermedio, aos concurrentes inscriptos nos concursos das Taças Olival Costa, A. C. D., Salutaris, Globo, Mensal, que para a corrida que será realizada domingo proximo os palpites devem ser entregues até ás 20 horas de sabbado proximo, impreterivelmente.

Outrosim, communica que para os concursos "Santarém" e "Itamaraty" podem ser inscriptos todos os turfmen que assim desejarem.

Um estudante do Curso Freycinet suicida-se com um tiro no peito

Filho unico, cheio de estima dos paes e amigos, a ninguem era dado a acreditar, que o joven alimentasse em seu cerebro o plano de pôr termo á existencia.

As razões que levaram o joven estudante, a resolução de suicidar-se, são ainda inteiramente desconhecidas.

José Rebouças Ferreira Souto, de 19 annos, estudante, alumno do Curso Freycinet, residia á rua Carlos de Araujo n. 34, em companhia de seu pae o sr. Elias Souto, conferente da Alfandega.

Joven, assás estimado, gosando de um largo circulo de amigos, vivia alegre e prazenteiro.

Filho unico, seus paes idolatravam-no, dando-lhe todo o conforto possivel.

José Rebouças procurava corresponder aos carinhos dos paes e estudava para a conclusão de seus preparatorios, afim de matricular-se numa escola superior.

Hontem, cerca das 10 horas da manhã, José Rebouças, depois de muito conversar com seu pae, despediu-se do mesmo, declarando que ia estudar e encaminhou-se para o seu quarto.

Momentos depois de ali chegar, o sr. Elias Souto, teve a sua attenção despertada por um estampido que partira do quarto do filho.

Incontinenti, o sr. Elias Souto, correu para o quarto onde partira o tiro, deparando com o joven José Rebouças caido ao solo, com um ferimento no peito, de onde o sangue corria aos borbotões e tendo ao seu lado, um pequeno revolver marca "Flaubert".

Incontinenti foi chamada a Assistencia e comparecendo ao local uma ambulancia, nada mais poude fazer o medico, por encontrar o tresloucado joven já morto.

O facto causou grande consternação aos seus paes, que não sabem explicar a causa do gesto tresloucado do filho idolatrado.

O cadaver do inditoso joven foi removido para o Necroterio do Instituto Medico Legal, afim de ser autopsiado.

Designações e dispensa, na Marinha

Por acto de hontem do ministro da Marinha, foram designados os capitães-tenentes Napoleão Alexandre Muniz Freire, João Paiva de Azevedo, Flavio Figueiredo de Medeiros, Americo Henninger e Haroldo Ruben Cox, para servirem, respectivamente, como encarregado da artilharia do encouraçado "São Paulo", como assistente do chefe da Commissão Technica das Obras da Ilha das Cobras, no Estado Maior da Armada, na directoria de Portos e Costas e como ajudante da Imprensa Naval e como immediato do contra-torpedeiro "Sergipe".

Por identico acto, foi dispensado o capitão-tenente Sylvio de Camargo, do cargo de ajudante do Regimento Naval.

PLANO GUANABARA

RESULTADO DO SORTEIO REALIZADO NO DIA 13 DE ABRIL DE 1931

(não correu no dia 12 conforme o reg., por ter sido Domingo)

1.º premio da Loteria	28.108	tres finaes	108
2.º premio da Loteria	34.324	duas finaes	24

PREMIO PRINCIPAL NO VALOR DE DEZ CONTOS DE RÉIS

Caderneta 24108 -- VAGO

PREMIOS DE 1:000$000

Cadernetas terminadas em 08 contendo, ainda os tres primeiros algarismos collocados em qualquer ordem

PREMIOS DE 500$000

Cadernetas que contiverem o milhar 4.108

PREMIOS DE 100$000

Cadernetas que contiverem a centena 108

PREMIOS DE 50$000

Cadernetas que contiverem todos os cinco algarismos do premio principal collocados em qualquer ordem

PROCUREM AS LISTAS DE DESTRIBUIÇÃO INTERNA EM NOSSOS ESCRIPTORIOS OU NAS AGENCIAS AUTORIZADAS.

Exposição de Construcções

O seu encerramento hoje

Encerra-se, hoje, ás 22 horas, a Exposição Technica de Construcções.

Esse bem organizado certamen conseguiu o mais completo successo, cabendo, por isso mesmo, á commissão organizadora, os mais enthusiasticos applausos.

Ella correspondeu, indubitavelmente, aos seus fins, concorrendo de modo completo para mostrar o que temos feito no assumpto.

Cerca de 60 mil pessoas visitaram os seus diversos pavilhões e todas sairam encantadas pelo que viram.

Foi muito admirado o stand da Prefeitura, onde está apresentado o plano de remodelação da cidade, feito pelo eminente professor Agache, em plantas geraes e parciaes, com detalhes photographicos, limitação de zonas commerciaes, industriaes, portuarias, universitaria e residencial. Vê-se do plano geral, o projecto das vias principaes, ligando os differentes bairros, bem como a valorização das futuras zonas com o deslocamento da Estrada de Ferro Central do Brasil e aproveitamento do seu leito actual, além do desmonte do morro de Santo Antonio.

E' um porjecto, de facto, notavel.

O sr. Pinto Guimarães, representante da Prefeitura, attendeu gentilmente a todos os visitantes, dando as necessarias explicações.

Os que ainda não compareceram á Exposição, devem fazel-o, hoje, seu ultimo dia.

Regulamento e horario do funccionamento do commercio

Devem ser cumpridos os artigos 94 e 99, da lei orçamentaria vigente

A lei orçamentaria para o presente exercicio, posta em execução pelos decretos ns. 3.405 e 3.406, de 31 de dezembro proximo passado, no seu art. 94, diz o seguinte:

"E' obrigatorio aos estabelecimentos em geral que funccionarem em horario á sua escolha, ou aos que funccionarem sob o regimen de turmas, a collocação no vão ou na hombreira das portas, de uma pequena placa lithographada em zinco, tendo uma cinta verde e amarella com fundo azul, com a indicação do horario do respectivo estabelecimento. Essas são isentas de qualquer imposto, taxa ou emolumentos.

Todos aquelles que não cumprirem os dispositivos municipaes do art. 99, ou incorrerem em quaesquer das disposições precedentes serão punidos com a multa de 200$000 a 500$000, elevada ao dobro nas reincidencias.

Caiu do cavallo

O soldado n. 193, do 2º esquadrão de Policia Militar, Moysés Abrahão, residente á rua da Gamboa n. 66, hontem, quando passava pela avenida 28 de Setembro, em serviço de ronda, caiu da montada.

Moysés, que recebeu diversos ferimentos pelo corpo, foi soccorrido pela Assistencia e internado no Hospital de sua corporação.

PEQUENOS ---- ---- ANNUNCIOS

NESTA SECÇÃO OS ANNUNCIOS NÃO DEVEM TER MAIS DE 20 LINHAS

Cartões de Visita

Em RELEVO — Entregas em 24 horas
Cento — 12$000
PAPELARIA RIBEIRO
Rua Ouvidor, 164

LIVRARIA ALVES

Livros collegiaes e academicos
RUA DO OUVIDOR, 168

PLACAS

EM 10 MINUTOS

Em metal amarello ou nickelado, com protectores transparentes, letras moveis e em relevo. A mais recente novidade. As mais indicadas e estheticas para toda classe de profissionaes. Para escriptorios e residencias, 50% mais baratas.

Pedidos para a rua MARECHAL FLORIANO, 52 sobrado. Tel.: 4-6373.

CONCERTADOR de Calçado — JA JA — Saltos 2$000; meias solas e saltos, 7$000: solas inteiras e saltos 10$000. Praça Tiradentes, 52.

CARITAS SOCIAL

A Sociedade "Caritas Social" continuando a interessar-se pela mocidade feminina, communica que possue actualmente maior numero de quartos ao alcance de moças de boa conducta que lhe queiram dar a preferencia.

Trata-se na rua Marquez de Abrantes, 18.

Pelo Sagrado Coração de Jesus

Uma senhora de edade, doente, sem poder trabalhar, estando céga de uma das vistas e outra operada de catarata, passando as maiores necessidades, pede ás pessoas caridosas, por alma de seus queridos parentes e pela Sagrada Paixão e Morte de N. Senhor Jesus Christo, uma esmola para o seu sustento, que Deus a todos recompensará; á rua Itapiru', 213, casa 11 (onze), ponto da rua Navarro. Bondes de Catumby e Itapiru'; em frente ao portão da rua.

ELECTRICISTA

Installações de luz e força, telephones e campainhas, agua e gaz. Preços razoaveis. Telephone 5-1506.

10 °|o AO ANNO — Juros de hypothecas e descontos que se obtêm com J. Pinto — Buenos Aires, 109, sob. — Telephone 3-5122.

LIVROS EM BRANCO

Para escripturação e collegiaes
Fabricantes em grande escala
Alexandre Ribeiro & Cia.
RUA DO OUVIDOR, 164
Descontos para revendedores, guarda-livros e collegios

AOS SEUS ASSIGNANTES

O «DIARIO CARIOCA»

Vae distribuir 50 contos de réis

40 PREMIOS - EM OBJECTOS UTEIS, LINDOS E MODERNOS, SERÃO SORTEADOS ENTRE OS NOSSOS ASSIGNANTES NO PROXIMO NATAL:

DISTRIBUIREMOS ENTRE OUTROS, OS SEGUINTES PREMIOS:

1º Premio

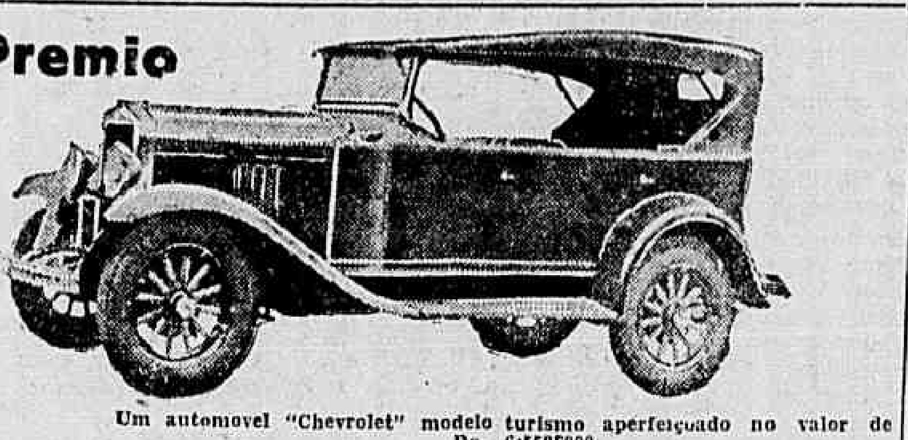

Um automovel "Chevrolet" modelo turismo aperfeiçoado no valor de Rs. 6:550$000.

2º PREMIO

Um esplendido terreno na Villa da Capella (E. F. C. B.) no Districto Federal, propriedade do dr. Delio Guaraná de Barros, com escriptorio á rua Buenos Aires, 93º, 2º andar.

4º E 5º PREMIOS

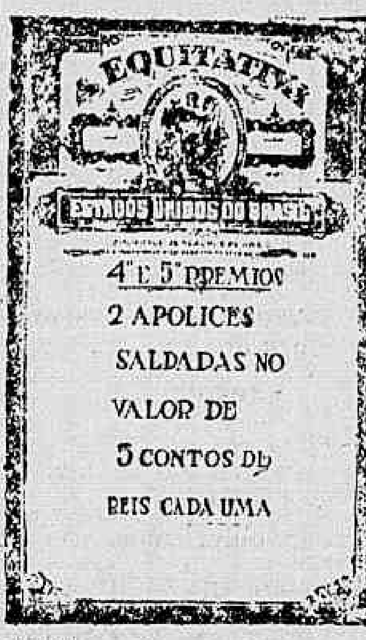

Emittida pela grande Companhia de Seguros de Vida "A Equitativa" dos Estados Unidos do Brasil.

IMPORTANTE — Não ha mappas nem coupons a comprar. O assignante receberá seu cartão numerado para o sorteio, sem despesa de especie alguma.

COM 40$000 APENAS — tereis todas as manhãs, durante todo o anno, em vossa residencia, um exemplar do "Diario Carioca" — Jornal moderno, noticioso, politico, que vos trará ao par de todos os acontecimentos na Capital, nos Estados, em todo o mundo. Secções bem cuidadas de commercio, theatro, cinema, agricultura, pecuaria, radio, discos, modas, etc. Util e instructivo para si e para sua familia. Edições diarias de 12 a 16 paginas.

PARA ASSIGNATURAS — Endereçar á gerencia do "Diario Carioca", Praça Tiradentes n. 77 — Rio de Janeiro. Agentes, vajjantes e correspondentes em todo o Brasil autorizados a receber assignaturas.

As pessoas que já tomaram assignaturas de anno, deste jornal, de 1º de janeiro do corrente, até esta data, tambem terão direito ao Sorteio. Os assignantes de um semestre poderão completar o anno pagando a differença, ficando desse modo, habilitado ao Sorteio.

3º PREMIO

Estadia no Hotel dos Estrangeiros, á praça José de Alencar, no Rio de Janeiro, até á importancia de Rs. 5:000$000.

Este Hotel, que é o mais antigo dos grandes hoteis da Capital, acaba de passar por uma completa transformação, sendo-lhe adaptadas as mais modernas installações.

6º PREMIO

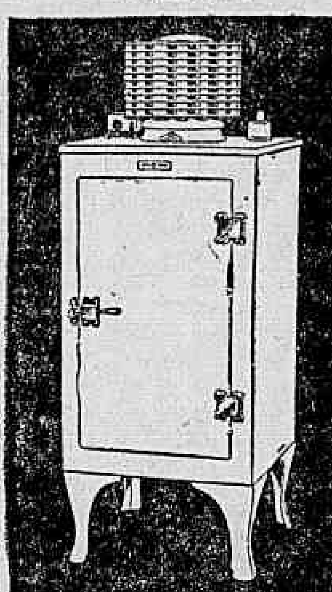

Um excellente Refrigerador "General Electric" modelo S-42, com o gabinete todo de aço á prova de fogo e o interior de porcelana vitrificada, proprio para casa de familia.

O seu funccionamento é silencioso e economico, garantindo a saude, pela conservação apropriada dos alimentos.

OUTROS PREMIOS

Uma mobilia de sala da Casa Leão dos Mares" na importancia de . .	2:000$000
Estadia no Varzea Palace Hotel de Therezopolis até a importancia de	800$000
Um lindo pyjame para homem, todo em seda, confecção da "Casa York", no valor de	300$000
Um jogo de caneta e lapiseira para homem, marca "Conklin-Endura", no valor de .	250$000
Uma estojo de perfumaria da Casa "Kanitz", no valor	200$000

Um bello estojo para senhora contendo uma caneta e uma lagiseira marca "Conklin Endura", no valor de 250$000, de que são representantes, no Rio os srs. Dolabella & Co. Ltda., á rua General Camara, n. 97.

Além destes, outros premios serão incluidos nesta relação, o que dará logar a uma possivel alteração na ordem chronologica agora publicada.

7º PREMIO

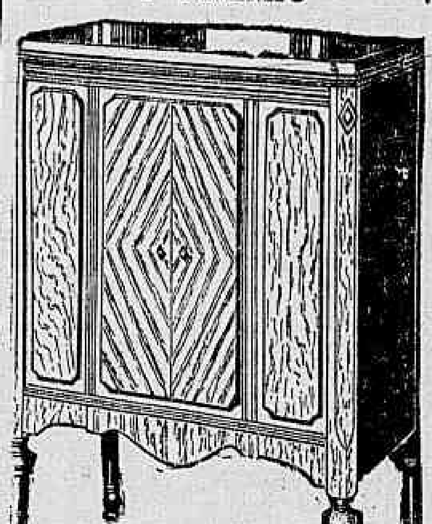

Um excellente apparelho de radio "Crosley Partner", executado no mais fino movel e desenhado em estylo francez de que são representantes, nesta capital, os srs. Mestre & Blatgé, á Rua dos Passeio, 48-54.

9º PREMIO

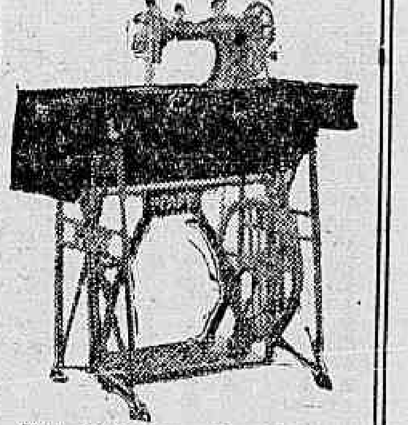

Uma optima machina de coser, da reputado marca PFAFF" Classe 31-11-1955, em nogueira especial, typo de luxo e fabricada especialmente para figurar na Feira de Amostras do Rio de Janeiro. Valor: 1:000$000.

11º PREMIO

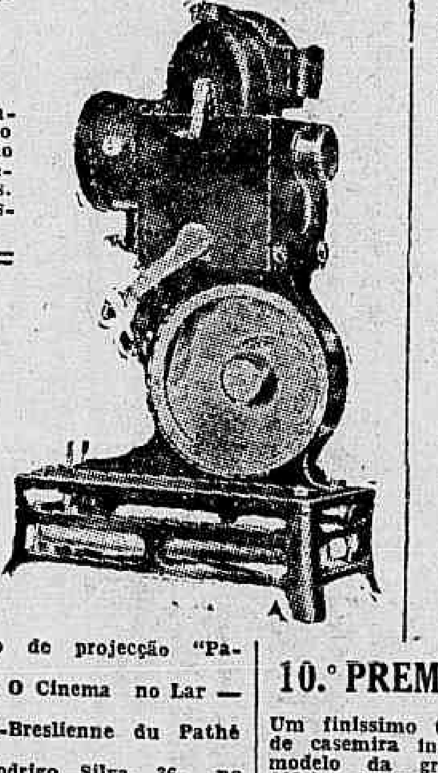

Um apparelho de projecção "Pathé Baby" — O Cinema no Lar — Soc. Franco-Breslienne du Pathé Baby, rua Rodrigo Silva, 36, no valor de 500$000.

14.º PREMIO

Uma optima machina photographica Zeiss-Ikon, da Casa "Theodor Wille & Co., Avenida Rio Branco, 91, no valor de 200$000.

10.º PREMIO

Um finissimo terno de casemira ingleza modelo da grande Alfaiataria "Castello do Rio" — Rua Uruguayana, 1, no valor de 600$000.

Tentou contra a existencia

O guarda-cancella da Estrada de Ferro Central do Brasil, Brasiliano Ivo dos Santos, solteiro, residente no Becco Enerediana, 4, hontem, na Estação de Oswaldo Cruz, tentou contra a existencia, ingerindo uma substancia toxica.

O tresloucado foi soccorrido pela Assistencia do Meyer e em estado grave internado no Hospital de Prompto Soccorro.

Mais uma que queria morrer

Por motivos que não declarou Ruth Barbosa, casada, de 27 annos, hontem, em sua residencia, á rua Carmo Netto n. 324 tentou contra a existencia ingerindo forte dóse de permaganato.

A tresloucada, que ficou em estado grave, foi soccorrdia pela Assistencia e internada no Hospital de Prompto Soccorro.

Atropelada por um automovel

No largo do Maracanã, hontem, Clotilde Braga, casada, de 56 annos, residente á rua São Francisco Xavier n. 613, casa 16, foi colhida por um automovel.

A quinquagenaria ficou ferida na cabeça e com fractura dos ossos do nariz, sendo soccorrida pela Assistencia, recolhendo-se em seguida á residencia.

A policia do 18º districto registrou o facto.

Corre como certo que verificou-se um "erro de direito" na partida Fluminense x Brasil, arbitrada pelo sr. Cravo...

A disputa dos titulos de campeões brasileiros

Uma questão necessaria e justa é a de se fazer disputar os titulos nacionaes que actualmente se encontram em poder de determinados pugilistas.

O Fluminense encarando esse assumpto seriamente, propoz e vae realizar a disputa do titulo dos "medios", ora vago.

A idéa do prestigioso club que tenta por todos os meios moralizar e incrementar o box na nossa capital, é, sem duvida, digna de todos os applausos e trará ao nosso pugilismo, vantagens excellentes.

Por sua vez, contará o publico com lutas de fundo admiraveis, onde se enfrentarão os astros cariocas e paulistas.

Accentuamos, porém, que a disputa do titulo que se encontra vago é vantajosa e necessaria, muito mais será para os que têm possuidores, como sejam o "leve", "penna e "mosca".

Sabemos que não é possivel fazer a disputa de todos ao mesmo tempo e nem beneficiará incrementando a assistencia aos espectaculos, mas, damos, daqui, o alvitre ao club das tres cores.

Como ouvimos na Commissão de Box, dum membro, que a disputa desses titulos deveria ser em eliminatorias, concorrendo á ellas os actuaes detentores. Diremos que, se assim fôr feita se apagará o espirito de justiça, logica e direito, porque não é cabivel que um campeão concorra á eliminatoria para a conquista do titulo que se acha em seu poder.

Que appareçam os candidatos e delles seja apurado o "chanllenger" que enfrentará o campeão.

Isto e só isto é que deverá ser feito.

JAB

O desinteresse criminoso da Amea pelo problema dos juizes de foot-ball

Os arbitros de football da Associação Metropolitana continuam sendo escolhidos pelos mesmos methodos, que até aqui, tanto têm contribuido para a maxima desmoralização desse sport.

Ainda, domingo passado, por culpa dum desses juizes, no consenso unanime de quantos assistiram á partida principal do encontro Fluminense x Brasil, no campo do primeiro explodiu um conflicto deprimente para os fóros do football metropolitano.

O jogo teve de ser suspenso, faltando poucos minutos para o seu termino.

A Associação Metropolitana na apuração e julgamento dos responsaveis pela deflagração do incidente, que denegriu o primeiro domingo de seu campeonato de football certo, não se accusará, a si mesma, como das maiores culpadas.

Mas, a verdade é que essa instituição não se póde eximir de tão grande responsabilidade.

Todas as tentativas, emprehendidas por pessoas de boa vontade e bem intencionadas, no sentido de solucionar a grave questão dos juizes de football, têm esbarrado numa indifferença absoluta e criminosa dos clubs, que jogam ao sabor de seus interesses, com a sorte desgraçada do mais popular de nossos sports.

A campanha que a imprensa, que presta serviços reaes ao sport tem sustentado, na defesa do unico ponto de vista compativel com a honestidade sportiva, incommoda-lhes mas não os denuncia de seu conservadorismo anniquilador.

Entra anno e sae anno e a situação não se modifica, apesar de iniciativas como essa ultima da Associação de Referees.

Reformam-se recentemente os estatutos e o quadro de arbitros continua sendo constituido das mesmas summidades.

Annunciam-se aulas para os juizes e os professores se envergonham de ter de falar para as moscas.

Ninguem liga importancia a nada.

Antes, parece que ha empenho em se manter tudo como está.

A desastrosa actuação do sr. Cravo motivou um "erro de direito"?

Conforme as suas declarações, o arbitro, sr. Moacyr Cravo, annullou o goal de Prego por este haver feito um "foul" em Fontinha, verificando-se, assim, um verdadeiro "erro de direito" por ter s. s. mandado "bola ao alto" no centro do campo, quando devia ter mandado bater aquella penalidade.

Os dados estão ahi, vejaos o Fluminense, conclua provar, e vá até a casa da culpada de tudo o que fez o juiz.

Ella deve dar uma solução...

Promovido pelo Vasco da Gama, realiza-se, amanhã, em S. Januario, um encontro internacional entre o scratch carioca e o quadro uruguayo do Bella Vista

Realiza-se, amanhã, á noite, em São Januario, um encontro internacional de football, entre o scratch carioca e o quadro uruguayo do Bella Vista.

Esse team, que aqui se vae deter para jogar essa unica partida, e que está de regresso á patria, é um conjunto poderoso, quasi todo constituido de elementos olympicos, e vencedores do ultimo campeonato mundial de football.

A partida tem, portanto, todos os elementos de sensacionalidade.

Para esse encontro o Vasco tomou as seguintes providencias:

a) — A entrada dos associados será pessoal, pelos portões n. 2 e Central, mediante a apresentação da carteira social e recibo n. 4.

b) — Os associados poderão fazer-se acompanhar de duas senhoras de sua familia, (esposas, filhas ou irmãs solteiras), mediante o pagamento de uma archibancada, por pessoa.

c) — Aos associados é expressamente prohibido levar crianças e bem assim de entrarem pelas borboletas da rua Bomfim.

d) — Os portadores de camarotes de socios, permanentes para a Tribuna de Honra e imprensa, ingressarão pelo portão Central.

e) — Os portadores de poltronas (parte social), ingressarão pelo portão n. 8, da rua Abilio.

f) — Os portadores de cadeiras numeradas, na curva, ingressarão pelo portão n. 8 da rua Abilio.

g) — Os portadores de carteiras expedidas pela Amea, ingressarão pela borboleta especial da rua Bomfim.

h) — A policia ingressará pela borboleta especial da rua Bomfim.

i) — Na pista só poderão permanecer os juizes e seus auxiliares e a directoria do Vasco da Gama.

j) — E' expressamente prohibida qualquer manifestação contra juizes e seus auxiliares.

PREÇO DOS INGRESSOS

Camarotes exclusivamente para socios, 40$000; poltronas, parte social, 10$000; cadeiras numeradas, na curva, 8$000; archibancadas, entrada pelas borboletas rua Bomfim, 5$000; geraes, entrada pelo portão da rua Abilio 4$000.

VENDA DE INGRESSOS

Para este jogo já se encontram á venda os camarotes, poltronas e cadeiras numeradas, nas seguintes casas: Casa Campos, á rua 7 de Setembro, 84; Casa Sportsman, á rua dos Ourives, 25.

Associação de Chronistas Desportivos

CONCURSOS DE PALPITES — FOOTBALL

Com os resultados dos jogos de domingo ultimo, ficou sendo a seguinte a classificação dos concurrentes inscriptos nos concursos abaixo:

"Taça America F. C."

1—Eduardo Maia .. 2—10
2—Antonio Santasusagna .. 1— 8
3—Ramos Nogueira .. 0— 7
4—Georgino S. Peres .. 0— 7
5—Aloysio Affonseca .. 0— 7
6—Carlos Gonçalves .. 1— 6
7—Mazzine Seróa da Motta .. 0— 6
8—Alcides Sanchez .. 0— 6
9—Aristides Sanches .. 0— 6
10—Figueira de Almeida .. 0— 6
11—Adaucto de Assis .. 0— 6
12—Arcy Tenorio .. 0— 6
13—A. Cardoso Machado .. 0— 6
14—Arlindo Monteiro .. 0— 6
15—Oliveira Santos .. 0— 6
16—D. S. Motta .. 0— 5
17—Cello de Barros .. 0— 5
18—Isaac Moutinho .. 0— 5
19—Octavio Silva .. 0— 5
20—Mello Junior .. 0— 5
21—Luiz Vianna .. 0— 5
22—Raul Brucce (Gramury) .. 0— 5
23—A. Baptista Franco .. 0— 5
24—Moraes Cardozo .. 0— 5
25—Carlos Alberto .. 0— 5
26—Sylvio Vinhaes Viterbo .. 0— 5
27—Antonio F. Costa .. 0— 5

Record de pontos por dia de jogos (media 2) Eduardo Maia; de scores (2), Eduardo Maia.

"Taça A. C. D."

1—A. Pinho França .. 2—10
2—Rubens F. Souza .. 1— 8
3—Albertino Moreira Dias .. 1— 8
4—Carlos Kluige ..
5—Lindolpho Ribeiro ..
6—Fernando Werneck ..
7—Paulo Gomes ..
8—Gilberto Vereza ..
9—Segadas Vianna ..
10—João Rodrigues da Motta ..
11—Alberto Portella ..
12—Francisco Colomer ..
13—Affonso Mello Filho ..
14—Genesio Ribeiro ..
15—Roberto Canongia ..
16—Walter Jotta ..
17—Eugenio de Oliveira ..
18—José Nicola ..
19—Sylvio Vasques ..
20—P. Tavares ..
21—João Costa ..
22—Edmundo Martins ..

Record de pontos por dia de jogos (media 2,3) A. Pinho França; record de scores (2), A. Pinho França.

"Concurso Rio de Janeiro"

1°—Sylvio Vinhaes Viterbo .. 1—10
2°—Werneck .. 1— 8

A Commissão de Desportos Terrestres da A. C. D., faz sciente aos concurrentes das taças, que os palpites para os jogos de domingo deverão ser entregues até ás 19 horas de sexta-feira, 17 do corrente, na séde da Associação.

Os jogos indicados para domingo são os seguintes:

S. Christovão x Vasco.
Flamengo x Bangu.
America x Andarahy.
Brasil x Botafogo.
Carioca x Fluminense.

O pugilismo na Paulicéa

ITALO HUGO DARA', NOVAMENTE, "REVANCHE" A PETER JOHNSON

Desde que começou actuando em "rings" brasileiros, conquistando triumphos successivos, Peter Johnson, o agil sul-africano, conquistou sympathias.

A sua actuação, tanto em tablados cariocas como nos paulistas, tem sido de modo a reafirmar, cada vez mais, o direito que lhe conquistou de provocar manifestações de enthusiasmo em cada uma das suas exhibições.

Enfrentando Italo, ainda ha pouco, Peter soffreu uma derrota espectacular.

Decidido a demonstrar ter sido victima de um golpe de sorte, Peter reclamou o direito a um novo encontro, que vae realizar-se finalmente na noite de 2 de maio vindouro, enfrentando Hugo Italo, mais uma vez, no "ring" do antigo Frontão do Braz.

A prova semi-final desse espectaculo, que está sendo aguardado, aliás, com vivo interesse reunirá Gil... pe Gambi, o forte peso leve italiano, e Jack Tigre, o pugilista negro que os paulistas affirmam ser o detentor do titulo de campeão nacional dos pesos leves...

Onofre, que já conquistou um numero consideravel de admiradores, vae conceder revide á Jan Gerbich, esmurrador polonez.

Joe Passarinho será adversario de Eugenio, em um combate que promette ser dos mais interessantes, considerando o valor dos dois contendores.

Finalmente, mais dois combates entre amadores: — Carneiro contra Affonsinho e Zumbano contra Sanchez, completando uma série de seis combates que permittem provocar uma grande assistencia para o espectaculo marcado para a noite do proximo sabbado, na Paulicéa.

Vemos esses programmas excellentes quando os nossos reunem para a prova de fundo os contendores até dar preliminares...

Quando veremos Italo nos tablados do Rio?...

Está convocada para sexta-feira uma reunião dos fundadores da Amea

O presidente da Associação Metropolitana convocou uma reunião do conselho de fundadores para a proxima sextafeira, 17 do corrente, ás 20.30 horas, constando da ordem do dia o seguinte:

a) Parecer do C. Christovão A. C. sobre o processo de n. 194 — alterações feitas pelo Carioca F. C. em seus Estatutos (Estatutos art. 30, n. 3, combinado com o artigo 15, numero 11);

b) Communicação da Commissão Executiva referente ao art. 80 do Codigo de Penalidades;

c) Actos da Commissão Executiva, "ad-referendum" do Conselho (recursos necessarios), dando filiação aos seguintes clubs: Bandeirantes A. C., A. C. Cordovil, Mavillis F. C., Argentino F. C., Municipal F. C., S. C. Anchieta, Central A. C., Brasil Suburbano F. C., America Suburbano F. C.;

d) Communicações dos conselheiros drs. José Maria Castello Branco e Miguel Timponi, relativamente á sua situação, em face do disposto no artigo 22, paragrapho 2 dos Estatutos;

e) Communicação da Commissão Executiva sobre reclassificação de amadores:

Interesses geraes.

Teremos dois campeonatos de primeiros teams...

E EM ALGUNS SPORTS E EM CERTOS CASOS OS SEGUNDOS "PRIMEIROS" SERÃO SUPERIORES AOS PRIMEIROS "PRIMEIROS"

Com a nova lei as equipes secundarias foram as privilegiadas.

Na maioria dos clubs que receberam reforço, nota-se a excellente organização que contam os segundos teams para o campeonato que se iniciou no dia 12.

São na verdade segundos "primeiros" que pelejarão, sendo em alguns casos e sport elles superam os realmente "primeiros teams".

No basket, por exemplo, a equipe secundaria do tricolor é superior á primeira.

Figuram nella os seguintes amadores: Chacon, Calvente, Templar e Faber que com mais um dos outros bons elementos que o club possue, formarão um verdadeiro scratch.

No mesmo club, no football, observa-se egualmente esse facto.

No ataque vemos: ala esquerda Theophilo e Agenor. Aquelle do São Christovão e este do Flamengo. Na meia direita surge Betinho, do Jequiá com Waldemar no centro e Ary ou Zé Maria na ponta direita está formada uma excellente linha de ataque.

A defesa actuará com Vavá Spindola que saira para o rubro-negro e agora volta ao pombal...

Os zagueiros serão Delson, Drolhe ou Telles e a linha media contará com Eloy, Caruzo, Jadyr e P. Fortes.

O mesmo se verifica no alvinegro da zona sul onde o seu segundo team conta com Hermido, Benevenuto e outros de valor.

Dessa forma não ha duvida que teremos dois campeonatos de primeiros teams.

Um primeiro "primeiro" e outro de segundos "primeiros"...

Campeonato Carioca de Box

O PROGRAMMA DE AMANHÃ

1ª luta — Pesos moscas — Mario Ferreira (C. C. B.) x Ediphas B. de Mello (C. C. B.). Reservas: João Bonifacio e José Martins.

2ª luta — Pesos gallos — Francis B. Aquino (C. C. B.). Reservas: Waudemar Camara, Francis Gilho e José Rocha.

3ª luta — Demonstração entre Armandinho, Gonçalves Netto e José Medina.

4ª luta — Pesos pennas — Waldemar Motta (C. C. B.) x Jose Floriano de Souza. Reservas: José Luiz e Juvenal Butto.

5ª luta — Pesos leves — Jorge Silva (C. C. B.) x Henrique Almeida ("A. dos 3"). Reservas: M. Nicodella e Francisco Cruz.

6ª luta — Meios médios — Achilles Zubele (C. C. B.) x Alex. Pinheiro (C. C. B.). Reservas: Mario B. Leite e Carlos José da Silva.

7ª luta — Meios medios — Annunciado Simões Santos (C. C. B.) x Euclydes Oliveira. Reservas: Felippe Pereira e Antonio Miranda de Sant'Anna.

8ª luta — Pesos médios — Alvaro Mendes (C. C. B.) x José Ferreira (E. Estado Maior). Reservas: Firmino Sgamato, Damasio J. da Silva e Pedro Francis.

Novo modo de chorar"...

FAZEM-NO DIZENDO QUE NÃO...

Os nossos amiguinhos do Alto da serra são uns meninos espertinhos...

Sabendo que se "chorassem" os 6 x 1 fatalmente iriamos-lhes ao pello, descobriram um modo novo.

Choram, debulham-se num pranto copioso e doloroso e dizem que não estão "chorando"!

Mas elles se esquecem que escrevem tambem para a capital do paiz e que aqui estão os "mestres" em tudo, até no descobrir as "manhas" sentidas dos campeões...

Um collega prestigioso, mas que soffre do mesmo mal, publicou como "écos" dos 6 x 1, duas entrevistas.

Dellas destacamos estes dois trechos que valem milhões!

Eis o primeiro:

"Agradecemos ao dr. Amado a sinceridade da sua opinião, que registramos com prazer por se tratar dum jogador perfeito e um conhecedor profundo do valor dos paulistas".

Com que ardor foram escriptas as ultimas palavras!...

"Conhecedor profundo dos paulistas"...

P'ro... fundo valor...

Eis o outro:

"A conversa abordou o passado, o passado que é todo o nosso orgulho e outros assumptos fóra do nosso objectivo."

Caro collega, o passado morreu com a Republica velha.

Estamos em outra época...

E, de mais a mais, ninguem vive do passado. Agora só nos interessa o presente e o futuro.

E, olhe, quer um conselho?

Cuidem do seu presente porque o futuro não se nos afigura lá essas coisas para vocês...

MESTRE

Com a quéda da lei dos "4" não saiu um unico elemento do Fluminense!

EXEMPLO EDIFICANTE...

E' digno de registro o facto que focalizamos hoje.

Encerrou-se, sabbado, o prazo de inscripções, na Amea e até expirar a ultima hora, não havia dado entrada na sua secretaria nenhum boletim de saida de qualquer elemento tricolor para outro gremio.

E' um exemplo edificante.

Emquanto isso se verifica, observa-se o contrario nos outros gremios.

De todos os grandes clubs sairam elementos e para o Fluminense!

Nada menos de 15 optimos elementos ingressaram nas fileiras tricolores, nas diversas modalidades de sport que praticam.

E acredita-se o facto de que todos foram por sua vontade, não havendo o velho systema de "terrorismo" empregado, geralmente, para aquisições.

Os que foram para o gremio das tres cores, o fizeram sabendo que iriam para a turma secundaria, nada os tentando, pois.

O Flamengo convoca seus amadores

O director de football do Flamengo pede o comparecimento, hoje, ás 15.30 horas, ao campo, dos seguintes amadores:

Samuel — Milton — Alberto — Waldemar — Luciano — Celio — Renato — Padilha — Lincoln — Claudio — Nestor — Araripe — Aldo — Mario Hermes — Jovelino — João Jorge — Sergio Sampaio — Soares — Armando — Ary Neves — Arcy Neves — Helio — Olavo — Heitor — Mazzeu e Potty Rollim.

No Mundo Espirita

A RELATIVIDADE DO "KARMA"

(Por Mariano Rango D'Aragona)

De fatal, existe somente a certeza que tú, Criatura, és destinada a subir a escala Divina.

As provas purificadoras obedecem as condições de ambiente da dita escala, que tú pódes, porém, modificar e corrigir com o teu "livre-arbitrio".

Voz do Alto

O meu novo amigo do espaço, "Jonas", recentemente me reprovou muito docemente, quando eu, alludindo a certos dolorosos contactos astraes, os defini como consequencia de "espiritos baixos".

Disse-me o meu amigo: se no planeta qualificaes generosamente de "criaturas humanas" os nossos semelhantes, mesmo infelizes, por que, então, denominar de "baixos" taes desencarnados?

"Jonas" tem razão, pois para o Espiritismo, cada sêr corresponde á condição da escala na qual cumpre a trajectoria, da sua purificação. Trajectoria, que communmente qualificamos de "Karma", vocabulo mais theosophico que espirita, porém, que no fundo liga os dois crentes numa verdade substancial, a da "causa e effeito"!

As nossas obras se inscrevem no "livro eterno da Vida Universal" e percorrem as correspondentes consequencias, até attingirem ao beijo Diino, ou seja, o alcançar inteiramente a pureza Criadora.

Multas vezes tenho dito e escripto que a Criação é uma officina de Almas e de Mundos, na qual as primeiras, num vae e vem gradual pelas camadas do Infinito, têm a missão de galvanizar e de purificar a materia.

Sem essa, ou seja a vida atomica, não haveria razão para subsistir a outra, a espiritual, e é por isso que as duas existencias se ligam, marcham e se elevam.

Ora, emquanto um espirito se debate na materia para purifical-a e purificar-se, o Karma é uma lei inexoravel, porém attenuavel, pois que o espirito dominará sempre a materia.

Eis a benevolencia Celeste do livre-arbitrio, applicado "cum granu salis".

Ah!, irmãos, está neste grão de sal" (subconsciente) a grandeza de cada um de nós, somente vos digo sempre, "estudae o espiritismo"!

Eis o vosso verdadeiro Sacerdocio, imposto pelo Pae Universal, que porém esqueceis, por desamor á Sabedoria Divina...

O Karma então é o effeito duma causa, a materia.

E emquanto percorremos a escala molecular de baixo ao alto, isto é, das "res" pesada á levissima, as tentações são as nossas "provas": dores, desillusões, arrependimentos, etc. Não poderemos libertar-nos senão parcialmente de taes provas, attenuando-as.

E' certo, porém, que o homicidio, a crueldade, o cynismo, a avareza, o egoismo e outros crimes abominaveis, se espiam radicalmente.

Somente é feliz, aquelle que consciente do effeito duma causa, abraça o "Karma" com a resignação do forte.

E' então, quando o "espiando" sente a relatividade da prova dolorosa, pois que em si está o melhor juiz, elle proprio, ou seja o "subconsciente".

Ha mais ainda: essa criatura sensivel póde modificar ainda mais o seu Karma transformando-o de pena em "missão".

No tenho difficuldade em illustrar tal transformação. Vejamos um so exemplo.

Tizio, um convertido ao espiritismo, em condições moraes e economicas de verdadeiro abatimento, tem a perfeita intuição que em precedente existencia terrena foi um insensivel ás dores alheias, espoliando o proximo, e quem sabe, escarnecendo-o. Não podendo portanto duvidar da causa, cujas consequencias soffre o effeito, ignorando apenas o quadro em toda a sua inteireza, o entrevê porem...

Então que póde fazer Tizio para transformar o proprio Karma, de "pena em missão"? Nada mais que constituir-se confortador — pelo menos moral — do proximo, que anteriormente, cynicamente amargurou.

Não deve desgostar-se de não poder antes economicamente confortal-o, pois que o balsamo "espiritual" vale mais que o material.

Devo ainda uma vez recordar o italiano Angelo Torterolli, fallecido pobremente num hospital de misericordia do Rio, depois duma odysséa voluntaria que se impoz, recolhendo e destribuindo o pão quotidiano pelos tugurios ignorados e abandonados.

Naquella figura tolstoniana, silenciosa, occulta em farrapos, eu entevejo o Tizio que em Existencia precedente expoliou e escarneceu o proximo.

O seu Karma nesta encarnação, devia ser de auto-victima, e o foi duramente!

Torterolli porém, convertido ao espiritismo, oppôz á prova dolorosa, a missão franciscana de recolher, e destribuir o pão aos famintos.

Eis uma prova classica da "relatividade do Karma" em relação ao "Livre-arbitrio".

E como na vida planetaria, assim é na astral, onde cada ente reflecte as obras terrenas, quando não acreditou no "sua particula Divina".

Porém, mesmo para o espirito atrasado do espaço chega a hora da purificação, através do Karma...

Tem, portanto, o meu novo amigo do espaço Jonas, muita razão; como sobre a terra somos todos "criaturas humanas", no espaço não ha "espiritos baixos".

Nos planetas, como nas zonas ethereas, se agitam sêres que respondem apenas á condições necessarias da criação, a officina incommensuravel das Almas e dos Mundos.

Uma eterna construcção preside aos destinos do Universo, do atomo, do planeta, no astro, aos agglomerados de estrellas.

E sobre todo este organismo, sem limite de tempo e de espaço, o Genio Divino plasma a cada instante novas criaturas, que dos globos primitivos, aos regeneradores, aos felizes, sacodem a materia, revestem-na, purificam-na em viagem perene de avizinhamento a Deus!

Oh!, se uma lei de Karma acompanha nas espheras inferiores, os collaboradores do grande Artifice, não os qualifiquem de "espiritos baixos", melhor porém de "obreiros", do edificio em constucção.

Cada Tizio, está no começo da sua vida ascencional, como operario da "massa", nos alicerces da immensa casa de Deus.

Eis ahi, a "relatividade do Karma", quando se é espiritualista, na visão da Felicidade Eterna...

Consultorio mediunnico

"O Mundo Espirita" desejando todas as pessoas que desejarem consultas para o physico e conselhos para o moral, bastando para isso mandarem-nos nome, residencia e edade, acompanhados de enveloppe sellado para a resposta.

Consultorio de advocacia

Continuaremos a attender a ser util a todos, dentro dos moldes espiritas, criou este consultorio, sob a direcção de competente advogado espirita.

Para consultas é bastante mandarem-nos nome, residencia e alguns dados sobre a questão a tratar e enveloppe sellado para a resposta.

NOTA

Pedimos aos confrades dos suburbios, mandarem suas noticias pessoalmente ao nosso auxiliar, sr. Mario Fonseca, á rua Getulio n. 79, entregando-as sempre com antecedencia de um dia, para sua publicação.

"NOTICIARIO" CONFERENCIAS

Na séde da Tenda Espirita da Caridade, á rua dos Invalidos n. 176, fará, hoje, ás 20 horas uma conferencia sob importante thema espirita, o distincto confrade Camillo Silva, vice-presidente do Centro Espirita Trabalhadores de Jesus. Entrada franca.

ASSEMBLE'A ESPIRITA DO BRASIL

Em 1° de maio proximo, reunir-se-á, na Casa dos Espiritas, no segundo andar da rua do Ouvidor n. 15, a Assembléa Espirita do Brasil, de conformidade com o que preceitua a Constituição (estatutos da Liga Espirita do Brasil).

Não obstante a composição da Assembléa ser feita, tão somente, pelo conselho da Liga Espirita do Brasil e pelos directores das associações aggregadas ao organismo federal da Liga, os seus trabalhos serão publicos.

AVISO

O redactor desta secção attende a todos os interessados diariamente, nesta redacção, das 11 ás 19 horas.

Um menor morto por um auto-caminhão

Na avenida Gomes Freire, esquina da rua do Senado, hontem á tarde, occorreu um emocionante desastre.

O collegial, Alvaro Reis, de 1[illegible] annos, residente á rua Santa Christina n. 88, hontem, quando atravessava aquelle trecho da via publica, foi colhido pelo automovel n. 10.802, dirigido pelo motorista Joaquim Rodrigues, da Companhia Singer.

O menor, que foi atirado a grande distancia, caiu sob as rodas do auto-caminhão n. 4.289, da Anglo Mexican, dirigido pelo motorista Constantino Santiago.

O collegial teve a cabeça esphacelada pelas rodas do pesado vehiculo, morrendo instantaneamente.

O chauffeur causador do desastre fugiu.

A policia do 12° districto tomou conhecimento do facto, fazendo remover o cadaver do inditoso menor para o Necroterio do Instituto Medico Legal.

Quando procedia a cobrança

No bonde de linha "Cascadura" n. 626, conduzido pelo motorneiro regulamento n. 3.820, Alcino Lima e Souza, procedia a cobrança, hontem, o conductor Antonio Carlos Dias, de 25 annos, regulamento n. 2.584, residente á rua Falleros n. 60.

Ao fazer o vehiculo a curva da rua Souza Barros com a de Bolivia, estando ali estacionado um auto-caminhão n. 671, Antonio Carlos Dias, bateu com as costas no vehiculo, sendo atirado ao solo.

O infeliz conductor recebeu forte contusão no thorax e escoriações generalizadas, sendo soccorrido pela Assistencia do Meyer e em seguida internado no Hospital Lloyd Industrial Sul-Americano.

ALBAPENITUM
E' o especifico da GRIPPE
247, R. São Pedro, 247

O negocio de terrenos a prestações

Uma ligeira palestra com Mr. Mac Gregor, director da Companhia de Expansão Territorial

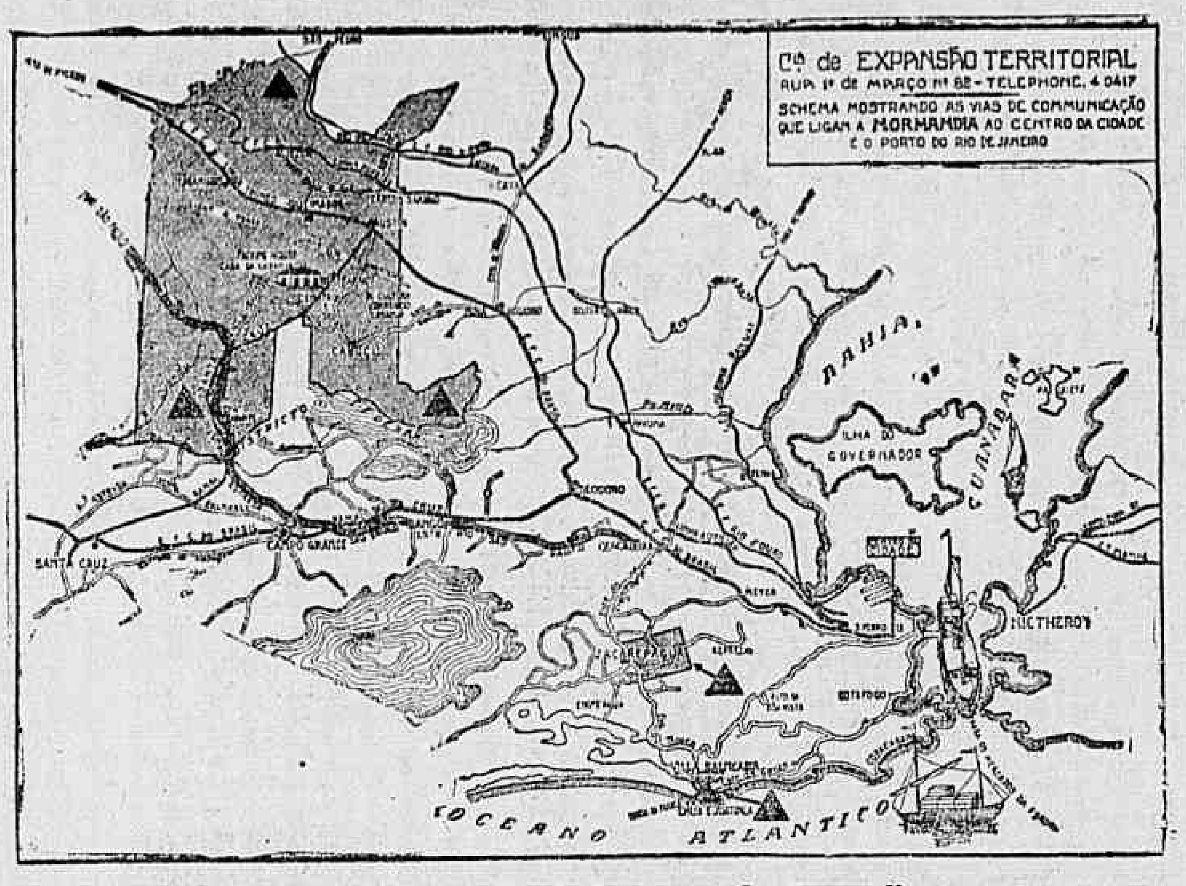

Cliche demonstrando a optima situação dos terrenos da Normandia

O DIARIO CARIOCA já tem tratado, por mais de uma vez, do negocio de terrenos a prestações, consideravelmente desenvolvido nestes ultimos tempos. E sempre tem sido nossa preoccupação mostrar o perigo que representam, para as transacções que obedecem as regras de uma decente ethica commercial, os negocios, do mesmo genero, que avançam pelo campo equivoco das transacções suspeitas e que, não raro, attingem as proporções de verdadeira fraude. Porque, como é natural, a audaciosa exploração dos especuladores póde gerar, no espirito dos explorados, uma reserva, senão desconfiança, contra as companhias honestas e beneficiadoras, que põem accessiveis, aos candidatos dos mais modestos recursos, lotes de terra sufficientes á construcção de um lar ou á preparação de um retiro campestre.

Bem compreendida, a nossa campanha tem movimentado o circulo dos vendedores de terrenos, fazendo com que os negocistas inescrupulosos não sejam confundidos com aquelles que exploram licitamente a venda de terras, apresentando vantagens reaes a todo aquelle que, não podendo ser senhor de latifundios, aspira adquirir a propriedade de um pequeno pedaço de terra.

COM MR. MAC GREGOR

A proposito desse assumpto, tivemos opportunidade, hontem, de falar com mr. Mac Gregor, director da Companhia de Expansão Territorial, que é, no Brasil, uma das maiores organizações especializadas na venda de terrenos.

Depois de algumas palavras sobre a nossa campanha e os seus objectivos salutares, mr. Mac Gregor falou-nos da companhia que dirige e das vantagens que ella offerece aos seus innumeros prestamistas. Interrogado por nós sobre o desenvolvimento da fructicultura entre nós, expressou-se assim mr. Mac Gregor.

— A banana e a laranja apresentam hoje, para o Brasil, fontes de riqueza como nenhuma outra cultura. A laranja, principalmente, deixa um lucro enorme. Mas a terra, para que a sua cultura offereça esses resultados, exige algumas condições, como sejam: — 1º, terra não roxa; 2º, clima appropriado; 3º, proximidade de porto de embarque; 4º, facilidade de transporte; 5º, distancias reduzidas; 6º, proximidades de recursos; 7º, proximidade de um grande centro consumidor; 8º, estradas de ferro e de rodagem, á mão; 9º, installações de beneficiamento, a mão; e 10º, ausencia de baldeações. São requisitos indispensaveis e todos offerecidos pelas terras da "Normandia", no municipio de Nova Iguassú.

A uma pergunta nossa, respondeu mr. Mac Gregor:

— A "Normandia" dista apenas sete kilometros de Campo Grande; seis, de Nova Iguassú; oito, de Santa Cruz, e, cincoenta, do porto e do centro desta capital.

E', como se vê, uma proximidade do grande centro consumidor, verdadeiramente excepcional.

Nenhum ponto de "Normandia" é tão longe que não se possa ir e voltar antes do almoço.

E, terminando, mr. Mac Gregor apertou-nos a mão, sorrindo:

— As vantagens que a Companhia de Expansão Territorial apresenta são innumeras. E podem ser apreciadas por qualquer pessoa. Dahi o successo formidavel que temos obtido vendendo as terras da "Normandia".

A venda avulsa de doces na cidade

Um justo appello dos operarios das diversas fabricas desse producto, ao prefeito-interventor

Esteve hontem, em nossa redacção, um grupo de operarios, que se dizem prejudicados com a medida que a Prefeitura vem de tomar, prohibindo a venda avulsa de dôces em nossa capital, tendo em vista o natural decrescimento da aceitação desse producto, o que, muito razoavelmente, virá concorrer para o fechamento ou diminuição de trabalhos nas fabricas em que grande numero de operarios emprega sua actividade. Nesse sentido, resolveram enviar um memorial ao sr. Adolpho Bergamini, para que s. ex. estude o assumpto e, destarte, não os exponha á falta de trabalho e maiores difficuldades na hora que vivemos. O DIARIO CARIOCA, julgando de bom alvitre a medida, crê na acção justa do prefeito-interventor em pról desses homens do trabalho. O memorial, que damos em primeira mão, e que será hoje entregue ao sr. Adolpho Bergamini, pela mesma commissão que nos procurou, está assim redigido:

"a) — Os supplicantes, pobres filhos do trabalho, com escassos e minguados salarios não podem em absoluto, custear a despesa de um almoço, por mais parco que elle seja, sob pena de sacrificarem o tecto e o pão das suas familias. **E, para suprir esse almoço, desde sempre se limitaram a alimentar-se, nas horas regulamentares, com alguns doces baratos, apenas de 100 réis (cem réis) cada um, que diariamente lhes eram fornecidos pelos vendedores ambulantes ora perseguidos.**

Porém, ante as ordens expressas da Prefeitura que prohibem terminantemente, que os referidos ambulantes procurem as fabricas, officinas, obras em construcção e estações de Estradas de Ferro, pontos encontradiços do proletariado, os supplicantes que não podem custear outro almoço que não seja o almoço do pobre, o doce barato, mas alimenticio, taes como, bolo de milho, aipim, pasteis etc. de cem réis veem-se na dura contingencia de supportarem o peso do trabalho de 8 horas sem alimento de qualquer especie; demais,

b) — V. ex., que sempre esteve em contacto com o proletariado, cujos direitos e interesses defendeu, com inexcedivel brilho, durante annos, no Parlamento da Republica sabe de sobra que uma grande parte delle se encontra a braços com a crise de trabalho e que o seu minguado salario, não lhe permitte saborear os doces caros das grandes confeitarias, reservadas apenas para os bem aquinhoados da sorte! Sabe tambem v. ex. que para os operarios, a despeito de sua pobreza, ha o doce pobre, de accordo com os seus parcos recursos, talqualmente para os ricos ha o doce de luxo; e sob o sol bemdito da Liberdade que com a victoria da Revolução raiou scintillante para a Nação inteira, seria irrisorio, se não inexplicavel, que o proletariado se visse tão abrupta e injustamente agravado e prejudicado em sua livre e parca alimentação; finalmente,

c) — Os supplicantes, perfeitamente solidarios, com o governo da cidade e com o governo da Republica, que ora se empenham, com o maior devotamento, na execução do momentoso programma da reconstrucção nacional, aproveitam este ensejo para relembrar a v. ex. **que o proletariado, em sua maioria, ajudou a conduzir á victoria, de armas na mão, a Gloriosa Revolução de Outubro**; e esta, em sua jornada historica, desfraldando a bandeira sublime da — Redempção do Brasil, — **jurou defender a causa dos pobres e dos fracos, talqualmente a dos ricos e poderosos!**

E, sendo assim, confiados em tal juramento, esperam os operarios e trabalhadores, abaixo assignados que o insigne e dignissimo governador da cidade acolha, com a costumada benevolencia, o seu justo appello, **no sentido de permittir que os vendedores ambulantes de doces, uma vez licenciados, possam continuar como até agora, a fornecer-lhes os doces baratos, de "cem réis" nas fabricas, nas officinas, nas obras em construcção, nas Estações de Estradas de Ferro da capital, Barcas e collegios publicos."**

Quer passar uma temporada no Rio, hospedado no Hotel dos Estrangeiros, um dos melhores da Capital da Republica? Leia o DIARIO CARIOCA.

.Sossobrou o barco "Elsa"

APPARECEU O CADAVER DO MENOR FRANCISCO

Hontem, pela manhã, os romeiros Ildefonso de Oliveira e Bernardino Gomes da Silva, quando remavam na Lagoa Rodrigo de Freitas, encontraram o cadaver do menor Francisco Martins Alves, que perecera afogado na manhã de domingo, na mesma Lagoa.

O menor saira a passeio no barco "Elsa", tendo este sossobrado.

O cadaver do infeliz menino foi com guia da policia do 21º districto, recolhido ao Necroterio do Instituto Medico Legal.

O dia "Pan-Americano"

As solennidades civicas de hontem

Passou hontem, a data consagrada aos ideaes de fraternidade do nosso Continente.

Os povos americanos, animados por um unico desejo de paz festejaram hontem, como de costume, o "Dia Pan Americano" visto que elle representa uma promessa de solidariedade commum indissolutivel.

Partiu do diplomata patricio dr. Sylvio Gurgel do Amaral a feliz iniciativa. Foi s. ex. que por tão alevantado ideal se bateu nos Estados Unidos da America do Norte conseguindo a adhesão unanime das demais republicas americanas.

AS COMMEMORAÇÕES DE HONTEM

Realizaram-se, hontem, em todas festejaram á bandeira, havendo no civicas allusivas á grandiosa data.

Todas as repartições publicas festejaram á bandeira, havendo no Theatro Municipal uma sessão magna na qual se fizeram ouvir varios oradores.

NO MINISTERIO DO TRABALHO

O "Dia Pan Americano" foi commemorado solennemente no Ministerio do Trabalho.

Ao meio-dia foi hasteado o pavilhão nacional sob calorosa salva de palmas dos presentes que eram o titular daquella pasta, todos os chefes de serviço e innumeros funccionarios.

Em ligeiro discurso o ministro Lindolfo Collor disse da significação da cerimonia recordando ter sido ha tres annos que, no 6º Congresso Pan Americano, reunido em Cuba e no qual teve a honra de representar o Brasil, que os paizes da America resolveram escolher um dia em que todos juntos e animados de um grande espirito de cordialidade, celebrassem a fraternidade continental.. O ministro disse ainda, que os seus votos eram para que essa commemoração adquirisse uma significação cada vez mais alta entre todos os povos americanos.

O sr. Adolpho Bergamini, interventor do Districto Federal, esteve presente á ceriomina.

A FEDERAÇÃO BRASILEIRA PELO PROGRESSO FEMININO

Festejando a data de hontem a Federação Brasileira pelo Progresso Feminino realizou uma sessão pelo radio com a collaboração da C. T. Brasileira e Radio Club do Brasil.

As dras. Bertha Lutz, Orminda Bastos e Mercedes Gomes Velutini, representantes no Brasil, da Commissão Official Inter-americana de Senhoras, annexa á União Pan-Americana de Republicas, fizeram significativos discursos, respectivamente, em inglez, portuguez e hespanhol.

Fizeram-se ouvir em bellissimos numeros de canto as festejadas cantoras sra. Yolanda Laport Machado que cantou em inglez "Trees", de Oscar Rasbachá e a sra. Marietta Bezerra, que cantou em portuguez a "Canção Sertaneja", de Lourenço Fernandes, e em hespanhol "El Baile de mi Sombrero", canção do Equadro, de Cueca.

Estrada de Ferro Central do Brasil

O chefe da commissão de syndicancias da E. F. C. B., dr. Jayme Tavora, acompanhado de varios funccionarios da alta administração daquella via ferrea, esteve e mvisita ao departamento da contabilidade, hoje, ás primeiras horas da manhã. Falava-se que determinára tal inspecção, a necessidade de ser averiguada a denuncia de que, sob o manto de protecção da administração passada, naquella divisão, varios empregados nunca assignaram o ponto nem trabalharam, mas, entretanto, sempre perceberam seus vencimentos integraes. Eis ahi uma syndicancia proveitosa.

Actos do chefe do Governo

Nomeações, aposentadorias e promoções na pasta da Educação

O sr. Getulio Vargas, chefe do Governo Provisorio, assignou, hontem, os seguintes decretos na pasta da Educação:

Aposentando o 2º official da Inspectoria de Aguas e Esgotos, Ernesto Cony, e o ajudante intendente da mesma Inspectoria, Luiz dos Santos Barata.

Nomeando os drs.: Samuel da Silveira, João Joaquim Pizarro, Flavio Pinto Severo e João Lourenço Corrêa do Lago, para exercerem, interinamente, as funcções de sub-inspectores sanitarios maritimos; o engenheiro Walter Gomes Cardim, para engenheiro de 2ª classe da Inspectoria de Engenharia Sanitaria; o sub-inspector sanitario rural dr. Edgard Corte Real, para exercer o cargo de inspector do mesmo serviço; os drs. Edgard Filgueiras, João Luiz Detoi e João da Rosa Silveira, para sub-inspectores do Serviço Sanitario Rural; o pharmaceutico Carlos Henrique Robertson Liberali, para pharmaceutico chimico; os pharmaceuticos Edmundo Nunes Lopes, Oswaldo Lazzarini Peckolt e Antonio de Mello Muniz Maia, para pharmaceuticos sub-inspectores da Inspectoria de Fiscalização do Exercito da Medicina; Alceste de Freitas Coutinho e Horacio Salema Garção Ribeiro, para chimico auxiliar do Serviço de Fiscalização de Leite e Lacticinios; Ruy Alves Campello para cartographo da Inspectoria de Demographia Sanitaria; o dr. Waldemar da Silva Sá Antunes para inspector do Serviço Sanitario Rural; o dr. Theophilo de Almeida para medico chefe da enfermaria dos leprosos, da Inspectoria de Prophylaxia da Lepra; o dr. João Pego de Faria, inspector sanitario, para exercer o cargo, interinamente, de delegado de Saude do Departamento Nacional de Saude Publica, emquanto durar o impedimento do effectivo; o dr. Antonio Alves do Valle e dr. Hilor de Jesus Ribeiro Freitas, para sub-inspectores sanitarios maritimos; o dr. Mario Kroeff para inspector sanitario do D. N. S. P.

Exonerando o dr. José Epaminondas de Figueiredo, de assistente interino do Laboratorio Bacteriologico do D. N. S. P., por haver optado por outro cargo que exercia cumulativamente.

Promovendo o pharmaceutico chimico Albino Dias da Silva, por antiguidade, ao cargo de pharmaceutico inspector da Inspectoria de Fiscalização do Exercicio da Medicina.

Nomeando, ainda, o dr. Fabio Carneiro de Mendonça, para assistente technico do Laboratorio Bacteriologico, do D. N. S. P.

Aposentando, ainda, o professor cathedratico da Escola Nacional de Bellas Artes, Carlos Cianconi.

NOTICIAS DE NICTHEROY

FRACTUROU A PERNA NUMA QUE'DA

No Serviço do Prompto Soccorro de Nictheroy foi, hontem, medicado José Paiva Filho, de 36 annos de edade, casado, brasileiro, branco e morador á rua Visconde de Itaúna n. 331, em São Gonçalo, que apresentava fractura da perna esquerda em virtude de uma queda do cavallo.

Depois de medicado, Paiva foi internado no Hospital de São João Baptista.

FERIU-SE COM UMA FACA

Foi soccorrido, hontem, á tarde, no Prompto Soccorro de Nictheroy Antonio Gonçalves, portuguez, de 31 annos, solteiro, operario e residente á rua Presidente Backer n. 376, o qual apresentava um ferimento por faca no bordo externo da mão direita.

TENTOU MATAR O COLLEGA

Na ilha da Conceição, hontem, o catraeiro Antonio Guilherme discutiu com o seu collega Carlos de tal, munindo-se em meio da contenda de um revólver para matar o companheiro. Carlos, vendo a resolução do seu contendor, jogou-se nagua, escapando aos tiros.

A policia fluminense deteve Guilherme.

RE'O INDULTADO

O dr. Affonso Rozendo, juiz criminal de Nictheroy, concedeu indulto a Acralino da Costa e Silva, denunciado no artigo 303 do Codigo Penal, por haver preenchido todas as exigencias do decreto do Governo Provisorio.

INTIMADO A EXHIBIR A LISTA DOS CREDORES

O juiz da 1ª Vara de Nictheroy, dr. Oldemar Pacheco, mandou intimar Egydio Quintiferi a apresentar, em cartorio, no prazo de 2 horas, a relação dos seus credores, sob pena de prisão, por haver sido requerido a sua fallencia.

O combinado Vasco e America empatou com o Gymnasia e Esgrima por 2 x 2

Reduzida foi a assistencia que compareceu hontem ao campo do Vasco para presenciar a estréa do Gymnasia e Esgrima contra um combinado composto de jogadores do Vasco e do America.

Lucraram os que se deixaram ficar em casa, pois não tiveram o dissabor de presencear o gesto indisciplinado dos argentinos, retirando-se de campo quando ainda faltavam 25 minutos para o termino da luta, por motivo de uma penalidade justamente applicada pelo juiz.

Alegraram-se os que ali foram, pois tiveram o prazer de assistir o empate, depois de estarem os rapazes do combinado perdendo de 2 a 0, e a retirada de campo dos mesmos, com as acclamações da assistencia e os louros da disciplina e hospitalidade.

A equipe argentina é composta de elementos conhecedores do "association", havendo perfeito entendimento entre seus jogadores.

Não ha, na parte technica, nomes que se possam destacar.

O combinado, completamente destreinado, andou "tacteando" todo o 1º tempo, principalmente, o "trabalhoso" Nivercinio.

Mario Mattos e Sant'Anna, estes em "forma", o sustentaculo do combinado na linha deanteira, mormente o primeiro.

Sob as ordens do sr. Waldemar Alves, ás 21 horas e 15 minutos, os teams deram entrada em campo, assim organisados:

GYMNASIA — Scarponi — Minella — Belli — Currellmm Tarrio e Devola; Ruscitti, Minella e Belli — Currell — Arrilaga Diaz, De Maria, e Morgado.

COMBINADO — Waldemar — Penna e Hildegardo — Lino, Nivercino e Walter — Gugu'. Almeida, Carola, Mario Mattos e Sant'Anna.

Os goals dos argentinos foram feitos no 1º tempo.

O 1º, ás 21 horas e 22', por De Maria, ao receber passe de Morgado. O 2º, por Arrilaga, de passe de Nivercinio, ás 21.43.

Os cariocas conseguiram os seus tentos, no 2º halftime:

O 1º de "penalty" batido por Sant'Anna e o 2º por Carola, aproveitando passe de Mario Mattos.

Um papel feito mesmo para a seducção de Brigitte Helm...

Brigitte Helm n'"O Hiate dos sete peccados", é uma bailarina...

Uma bailarina diabolica, como poderia ser na realidade a artista que todos dizem ser a seducção feita mulher, ou o peccado feito gente...

Se os gastos de uma bailarina podem fazer perder a cabeça a um homem, julgamos melhor: a muitos homens... imagine-se quando essa bailarina é uma mulher como Brigitte que fascina até sem gestos, porque o seu olhar só, ou um dos seus sorrisos enigmaticos é capaz de prender qualquer mortal numa seducção de abysmo.

Mas não é apenas uma bailarina, aliás a "great attraction" a bordo do luxuoso hiate onde se reuniam todos os peccados capitaes e todas as loucuras deste mundo.

Brigitte Helm nesse film encarna o typo de uma bailarina mysteriosa, em cuja vida ha pontos que ninguem sabe explicar...

Além de formosa, mysteriosa...

Um papel mesmo para Brigitte Helm o desse grande film que o Eldorado nos vae dar na proxima segunda-feira.

TRES ANNOS PARA REALIZAR O MAIOR ESPECTACULO DO CINEMA

Um dos formidaveis annuncios luminosos de "Anjos do Inferno", na Broadway". Este film da United Artists foi um dos maiores successos da temporada americana.

Howard Hughes, o mais rico de todos os productores independentes de Hollywood, gastou tres annos para realizar o maior espectaculo do cinema. O film, que tento tempo levou para ser feito, no qual elle empregou quatro milhões de dollares, é "Anjos do Inferno".

A United Artists" vae apresental-o, muito breve, segundo se annuncia. O "Capitolio" foi a casa escolhida pela United para apresentação ao nosso publico desse soberbo film, que, segundo disse a critica americana, foi a revelação mais formidavel do cinema sonoro e falado.

"Anjos do Inferno", apesar de ser um film de guerra, tem uma historia de amor e offerece passagens de emoção intensa, e de sensação. O seu argumento gira em torno de uma mulher, fascinante, seductora, que vivia de um amor para outro amor... Ella é a ruina de dois jovens irmãos.

James Hall e Ben Lyon interpretam os papeis desses dois irmãos, e Jean Harlow é essa mulher. Ella é a descoberta sensacional do anno passado, e Howard Hughes, que produziu e dirigiu o film, é quem a descobriu...

Sem Novidade no Front

"Nada de Novo no Front", da Universal Pictures

Eis, como se refere ao grande film da Universal, que o Capitolio vae exhibir, o "El Illustrado", do Mexico, quando da passagem por essa capital, o monumental film, extrahido do livro de Remarque, traduzido para o nosso idioma com o titulo de "Nada de Novo na Frente Occidental".

"Que pellicula! tão cheia de contrastes. Um sorriso aqui e ali, para desanuviar uma tristeza que cobre e envolve o conjunto. E' "Sem Novidade no Front" o maior film contemporaneo. Suas scenas de batalhas devem qualificar-se de magnificas, mesmo quando cheias de horror. Os nervos de qualquer espectador ficam tensos ao contemplar a matança no campo do combate, nas trincheiras ou nos esconderijos. Encontra uma estranha subjectividade em tudo. E' como se vivessemos nessas scenas.

Não ha palavras bastantes para se descrever o que se vê nesta pellicula. Eu a vejo como uma serie de impresssões de terrivel realidade, como uma vivsão horrenda daquelle conflicto, cujo realismo se torna mais impressionante pelos ruidos que se escutam".

ALEXANDER GRAY, NO "CAST" DE "NOITES VIENNENSES"

Aqui está Alexander Gray, o correcto galã que brilhou, como todos se lembram, em "Sally", "No, no, Nanette" e "A Flamma", e agora vem em "Noites Viennenses", com Vivienne Segal e outros...

EDITAES

PRIMEIRO OFFICIO DO PROTESTO DE LETRAS E TITULOS

Acha-se em meu cartorio á rua dos Ouvires, 98, 1º andar, para ser protestada por falta de pagamento uma nota promissoria de 500$000 emittida por Leopoldo Chaves e apresentada a protesto pelo Banco Nacional Ultramarino, como não fosse conhecido o emittente, pelo presente, o intimo para pagal-a ou dar-me as razões porque não o faz. Rio de Janeiro, 14 de abril de 1931. — O Official, Jacques Maciel.

PRIMEIRO OFFICIO DO PROTESTO DE LETRAS E TITULOS

Acha-se em meu cartorio á rua dos Ouvires, 98, 1º andar, para ser protestada por falta de pagamento uma nota promissoria de 250$000 emittida por Alberto Nunes de Sá e apresentada a protesto pelo Banco Germanico da America do Sul como não fosse aquelle encontrado pelo presente, o intimo para pagal-a ou dar-me as razões porque não o faz.

Rio de Janeiro, 14 de abril de 1931. — O Official, Jacques Maciel.

PRIMEIRO OFFICIO DO PROTESTO DE LETRAS E TITULOS

Acha-se em meu cartorio á rua dos Ouvires, 98, 1º andar, para ser protestada por falta de pagamento uma nota promissoria de 70$000 emittida por João de Macedo Portella a favor do Banco Popular do Brasil; e como não tenha sido aquelle encontrado o emittente, pelo presente, o intimo para pagal-a ou dar-me as razões porque não o faz.

Rio de Janeiro, 14 de abril de 1931. — O Official, Jacques Maciel.

PRIMEIRO OFFICIO DO PROTESTO DE LETRAS E TITULOS

Acha-se em meu cartorio á rua dos Ouvires, 98, 1º andar, para ser protestada por falta de pagamento uma nota promissoria de 20:000$000 emittida por Carreiro de Oliveira a favor de Eduarda de Andrade, como não fosse encontrado o emittente, pelo presente, o intimo para pagal-a ou dar-me as razões porque não o faz.

Rio de Janeiro, 14 de abril de 1931. — O Official, Jacques Maciel.

PRIMEIRO OFFICIO DO PROTESTO DE LETRAS E TITULOS

Acha-se em meu cartorio á rua dos Ouvires, 98, 1º andar, para ser protestada por falta de pagamento uma duplicata de 123$000 assignada por Carlos Froment a favor de Candido Meirelles, como não fosse aquelle encontrado, pelo presente o intimo para pagal-a ou dar-me as razões porque não o faz.

Rio de Janeiro, 14 de abril de 1931. — O Official, Jacques Maciel.

PRIMEIRO OFFICIO DO PROTESTO DE LETRAS E TITULOS

Em meu cartorio, á rua do Ouvidor, 43, sobrado, se acha para ser protestada por falta de pagamento uma nota promissoria de 200$000 emittida por José Moraes a favor do Banco Popular do Brasil, como não fosse encontrado o emittente, pelo presente, o intimo para pagal-a ou dar-me as razões porque não o faz.

Rio de Janeiro, 14 de abril de 1931. — O Official, Jacques Maciel.

SEGUNDO OFFICIO DO PROTESTO DE LETRAS E TITULOS.

Em meu cartorio, á rua do Ouvidor, 43, sobrado, se acha para ser protestada por falta de pagamento uma nota promissoria de 300$000 avalisada por Ruth Peixoto Guimarães e apresentada a protesto por Mario Pinheiro Guerra; e como não tenha sido aquella encontrada a intimo para pagal-a ou dar-me as razões porque não o faz.

Rio de Janeiro, 14 de abril de 1931 — O official, Nelson Baptista.

SEGUNDO OFFICIO DO PROTESTO DE LETRAS E TITULOS.

Em meu cartorio, á rua do Ouvidor, 43, sobrado, se acha para ser protestada por falta de pagamento uma duplicata de 2:705$000 pelo saldo de 2:455$000 assignada por Miguel Alexandre e apresentada a protesto por Oliveira, Soares & Cia.; e como não tenha sido aquelle encontrado o intimo para pagar o restante ou dar-me as razões porque não o faz.

Rio de Janeiro, 14 de abril de 1931 — O official, Nelson Baptista.

SEGUNDO OFFICIO DO PROTESTO DE LETRAS E TITULOS.

Em meu cartorio, á rua do Ouvidor, 43, sobrado, se acha para ser protestada por falta de pagamento uma nota promissoria de 1:400$000 pelo saldo de 1:300$000 emittida por Affonso de Carvalho e avalisada por Tancredo Guanabara e apresentada a protesto por Gonçalves Sá & Cia.; e como não tenham sido aquelles encontrados o intimo para pagal-a o restante ou dar-me as razões porque não o fazem.

Rio de Janeiro, 14 de abril de 1931 — O official, Nelson Baptista.

SEGUNDO OFFICIO DO PROTESTO DE LETRAS E TITULOS.

Em meu cartorio, á rua do Ouvidor, 43, sobrado, se acha para ser protestada por falta de pagamento uma nota promissoria de 2:000$000 emittida por Nair Martins e apresentada a protesto por Ademar Carneiro; e como não tenha sido aquella encontrada a intimo para pagal-a ou dar-me as razões porque não o faz.

Rio de Janeiro, 14 de abril de 1931 — O official, Nelson Baptista.

SEGUNDO OFFICIO DO PROTESTO DE LETRAS E TITULOS.

Em meu cartorio, á rua do Ouvidor, 43, sobrado, se acha para ser protestada por falta de pagamento uma nota promissoria de 100$000 emittida por José Alves de Oliveira e avalisada por George Humbolt e apresentada a protesto pelo Banco Popular do Brasil; e como não tenham sido aquelles encontrados o intimo para pagal-a ou dar-me as razões porque não o fazem.

Rio de Janeiro, 14 de abril de 1931 — O official, Nelson Baptista.

TERCEIRO OFFICIO DE PROTESTOS DE LETRAS E TITULOS.

Está em meu cartorio, á rua da Quitanda, 130, 1º andar, para ser protestada por falta de pagamento e por parte do Banco da Provincia, uma duplicata de 2:641$500, assignada por Manoel José de Souza e não sendo este encontrado, pelo presente o intimo a pagal-a ou dar-me as razões porque não o faz.

Rio de Janeiro, 14 de abril de 1931 — O Official, Miguel Tostes.

TERCEIRO OFFICIO DE PROTESTOS DE LETRAS E TITULOS.

Está em meu cartorio, á rua da Quitanda, 130, 1º andar, para ser protestada por falta de pagamento e por parte do Banco Hypothecario, uma duplicata de 439$900, assignada por Egydio & Quintieri e achando-se este ausente, pelo presente, o intimo a pagal-a ou dar-me as razões porque não o fazem.

Rio de Janeiro, 14 de abril de 1931 — O Official, Miguel Tostes.

Juizo de Direito da Terceira Vara Civel

FALLENCIA DE DIAMANTINO BRIGIEIRO

AVISO AOS CREDORES

Participo que se acha em cartorio, acompanhada dos respectivos documentos, durante o prazo de cinco dias, para os fins legaes, uma reivindicação de Jorge Bastos & Cia., na importancia de réis 921$000 de mercadorias. Rio, 8 de abril de 1931. — O escrivão, Cruz Galvão.

O "Diario" nos Suburbios

A Policia na Festa

A "ruidosa" inauguração da casa nova, na Avenida Izabel — em Santa Cruz — Tirando sardinha com a mão do gato ... — As compensações de um banquete — O "veneno" e o antidoto

Ha casos que não se explicam e que por melhor contados que sejam, deixam sempre uma pontinha de qualquer coisa que na gyria popular se chama "veneno"...

Como se sabe ha toxicos mais ou menos fortes e perigosos.

Este de que vamos tratar, é da natureza daquelles que o antidoto precisa ser tambem poderoso, afim de que produza os positivos desejados effeitos.

A verdade, porém, é que elle é commentado, anda de boca em boca, nesta epoca em que se fala de intensificação da campanha contra os jogos de azar.

Contemos o caso.

Havia em Santa Cruz um velho banqueiro do jogo do bicho que era o sr. Manoel Vianna.

Havia em Santa Cruz um velho Manoel Vianna, considerando seu genro Francisco Mesquita o seu melhor herdeiro, confiou-lhe a exploração da "mina", isto é, fel-o banqueiro, e passando-lhe todos os seus vendedores ou agentes, recolheu-se á vida privada...

Vianna poz mão á obra e resolveu desenvolver a "industria"

Mas, como numa epoca destas, em plena campanha, a "mercadoria" é considerada "contrabando de guerra" resolveu o [illegible] "industrial", dar uma "massagem," e depois umas "duchas" nos "heróes" do "saneamento", de modo a "acalmal-os", diminuindo o effeito dos seus genios "bellicosos"...

Assim, o sr. Francisco Mesquita a pretexto de "inaugurar a sua casa nova" na Avenida Santa Izabel, em Santa Cruz, offereceu ali um banquete aos seus amigos, tendo comparecido além de outras pessoas gradas, os srs. drs. A. Tovar, delegado de policia do 25º districto e Paulo Pinto, delegado de policia do 19º districto, a quem o banqueteante muito estima mantendo as melhores relações.

O menu' variadissimo foi servido a risca.

Até ahi tudo muito natural.

Mas, é justamente nisto que está o "veneno"... Segundo nos informaram e nós não queremos acreditar, é que o fim do banquete foi attrahir por intermedio do delegado do 19º, o delegado do 25º afim de que o "industrial" Mesquita conseguisse o seu districto por menagem, isto é, de Campo Grande a Realengo, porque é voz corrente que o dr. Tovar é um "bicho" para perseguir o jogo do bicho...

Ao que nos informam o fim do banquete, foi o "industrial" mostrar a sua "intimidade" com a policia e angariar maior numero de agentes, para estender o seu "bloqueio," a Campo Grande e Bangú como acaba de succeder.

O seu ajudante de ordens, ao que nos informam, (será verdade?) é um reformado do Corpo de Bombeiros, que além de ser seu procurador exerce ainda um emprego no Matadouro de Santa Cruz, contra os dispositivos da lei, que prohibe as accumulações remuneradas.

Esse funccionario municipal reformado do Corpo de Bombeiros é o sr. Ismail Baylão Maia, cuja preoccupação maior tem sido angariar, agentes para o "industrial" Mesquita.

Estamos em plena campanha... contra o jogo e como em tempo de guerra ha mentira como terra, pode muito bem ser, que não tivesse havido o banquete, que os dois delegados de policia não tivessem comido — do bom e do melhor, — que a casa não tivesse sido inaugurada e nem siquer construida, que o "industrial" não exista, que o reformado do Corpo de Bombeiros ainda esteja na actividade; o que porém é verdade é que Campo Grande e Bangú, já sentem os effeitos do "sôro" que o velho banqueiro Manoel Vianna "inoculou" no seu genro Francisco Mesquita...

Por maior, porém, que seja o "veneno" da festa cujo objectivo foi homenagear a policia, o dr. Tovar delegado do 25º districto possue um "contra-veneno", um antidoto poderosissimo que é a sua honestidade, jamais posta em duvida.

Encantado

DEMOCRATICOS SUBURBANOS

Realiza-se na séde provisoraia do "Rancho C. Democraticos Suburbanos," á rua Paraná n. 32, Encantado, hoje ás 20 horas uma assembléa geral extraordinaria que tem por fim dar as seguintes providencias:

a— Deliberar em definitivo sobre as condições em que deve ser alugada a nova séde;

b— Resolver sobre a remessa dos Estatutos em vigor, ao competente registro policial;

c— Alvitrar para acquisição de diversos utensilios necessarios ao serviço de expediente deste rancho.

Paragrapho unico: A directoria attendendo a necessidade do comparecimento nesta séde, de todos os associados quites ou não, delibera, que, seja eliminado do quadro social todo e qualquer componente, mesmo director, que, sem causa justificada deixar de tomar em consideração este e os demais chamados pela imprensa.

Olaria

CONTINU'A EM LAMENTAVEL ESTADO A RUA GOMENSORES. — COM A LIMPEZA PUBLICA

A rua Gomensoro, em Olaria, continu'a em lamentavel estado.

Os respectivos moradores por intermedio do DIARIO CARIOCA, fazem um appello ao sr. superintendente da Limpeza Publica afim de que seja para lá destacada uma turma de capinação afim de que seja devastada aquella verdadeira matta virgem que é um perfeito viveiro de cobras, lagartos e outros bichinhos quejandos.

A rua está esburacada e cada buraco representa uma valla de agua estagnada ou seja um grande fóco productor de mosquitos.

E' um horror!

Nem a Saude Publica nem a Limpeza Publica, até agora se dispuzeram de tomar qualquer providencia.

Ahi fica a segunda reclamação que, esperamos ser tomada na devida consideração.

DR. APRIGIO DOS ANJOS
ADVOGADO
RUA QUITANDA, 47
2.º andar - Sala 11
Telephone 4-5485

Policia Militar do Districto Federal

ASSISTENCIA DO PESSOAL

Serviço para hoje:

Uniforme, 6º (kaki).

Superior de dia, major Cunha; official de dia ao quartel general, cap. Madureira; medico de dia, 1º ten. dr. Calaza; medico de promptidão, 1º ten. dr. Martin; pharmaceutico de dia, civil Humberto; dentista de dia, 1º ten. Castro; interno de dia, academico Barbere; ronda com o superior de dia, Rc. 2º ten. Escudero; Policia Central asp. Almeida; guarda da Moeda, 2º ten. Pimentel; guarda da Amortização, asp. Achilles; guarda do Thesouro, asp. Silveira; promptidão no quartel general, 2º ten. Camargo; ronda especial, 2 sargentos: Rc. e 1 do 2º B. I.; sargts.: Ozorio, Estrellita e Dias; auxiliar do official de dia ao Q. G., sargento Leoncio, enfermeiros de promptidão ao Q. G. soldado Godofredo; musica de promptidão, a do 1º B. I.; piquete ao quartel general, 2 corneteiros do 5º B. I.; ordens á Assistencia do Pessoal 2 praças da CMT.; motocyclista de dia, soldado Leite.

NOS CORPOS

Dia — No 1º batalhão, cap. Astolpho; no 2º, cap. Meira Lima; no 3º 1º ten. Lotary; no 4º, cap. Guanabara; no 5º, cap. Manfredo; no 6º, cap. Carneiro; no Regimento de Cavallaria, 1º ten. Guimarães; no C. de S. Auxiliares, asp. Boya; na C. de Metralhadoras, asp. J. Macedo.

Promptidão — 2º ten. Araujo; asp. Floriano; 2º ten. Gastão; asp. Ananias; asp. Masson; asp. Guimarães; asp. Corintho.

Ronda de Empregados — Barra do 1º, Euthymio do 2º, Aniceto, do Rc., Olympio do C. S. A., Moreira, da E. P. C., Cruz da Contadoria.

CORPO DE BOMBEIROS

Serviço para hoje:

Director do serviço, major Monteiro; official de dia, 2º ten. Gomes; auxiliar de dia, 2º ten. Vairo 1º soccorro, cap. Alexandre; 2º soccorro, 2º ten. Ledeira; manobras, 2º ten. Mello; medico de dia, cap. dr. Borelli; medico de emergencia, 1º ten. dr. Leletto; interno, academico Mury; dia á pharmacia, 1º ten. dr. Campos; ronda geral, 2º ten. Diogenes.

Folga o commandante da estação de Campinho.

UMA EXPLICAÇÃO

O feliz possuidor do bilhete 19.616, sorteado com 20:072$000 na loteria Federal de 8 do corrente, Exmo. Snr. dr. Terencio Velloso, residente á rua General Canabarro, 411, que receber meio bilhete daquelle numero no popular "Ao Mundo Loterico" — rua do Ouvidor, 139, pois algumas pessoas suppunham ter sido delle o bilhete inteiro. Hoje 200:000$ por 3$, meios 15$, fracções 3$, em 4 premios de 50:000$ e mais 20:000$ da popular loteria Federal, inteiros 2$ dezenas seguidas ou sortidas a 20$; Amanhã, 50:000$ por 5$ e 100:000$ da Rainha; depois d'amanhã, 200 Contos por 50$ fracções 5$ e Sabbado, gaúcha — 200:000$ por 50$ e 100:000$ da Federal, inteiros 20$, fracções a 2$000.

Dr. Brandino Correa

Molestias do apparelho Genito-Urinario no homem e na mulher — OPERAÇÕES: — Utero, ovarios, prostata, rins, bexiga, etc. Cura rapida por processos modernos, sem dor da

GOÑORRHE'A

e suas complicações: — Prostatites, orchites, cystites, estreitamentos, etc. Diathermia Darsonvalização, R. Republica do Peru' n. 23 sob., das 7 ás 9 e das 14 ás 18 horas. Domingos e feriados das 7 ás 9 horas

Na Floresta

PARA HOJE:

8439 - 5840 — 7723 - 9524

DA MACUMBA:

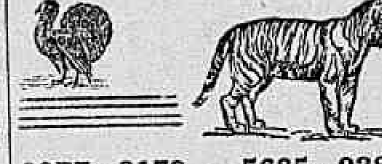

8077 - 2179 — 5685 - 9288

Invertido em centenas

5-7-2-8-6

1º premio	(Porco)	0.670
2º premio	(Porco)	0.971
3º premio	(Burro)	0.612
4º premio	(Leão)	5.663
5º premio	(Cavallo)	9.142

Sortes Grandes Só Se Obtêm
— NO —
SONHO DE OURO
GALERIA CRUZEIRO, N. 1
— Oscar & Companhia —

Loterias do E. do Rio de Janeiro

Resumo dos premios da Loteria do Estado do Rio de Janeiro extraida em 14 de abril de 1931.

74.683	25:000$000
28.893	3:000$000
47.902	2:000$000
52.373	1:000$000
15.217	1:000$000
61.429	500$000
84.953	500$000
19.815	500$000
49.370	500$000

Um menor baleado por um guarda-nocturno

O guarda nocturno do 22º districto Anselmo de Moura, hontem, foi á officina de sapateiro da rua Uranos n. 56, afim de concertar a capa de seu revolver.

O menor Waldyr, de 15 annos, filho de Octavio Salgado residente á mesma rua n. 294, casa 2, ali trabalhando, atendia o guarda-nocturno, quando este, imprudentemente, deu dedo ao gatilho da arma.

Um tiro partiu, indo ferir o menor na coxa direita e perna esquerda.

O menor Waldyr foi soccorrido pela Assistencia do Meyer e internado no Hospital de Prompto Soccorro.

O guarda nocturno, em seguida ao facto, compareceu á delegacia do 22º districto e narrou o succedido.

Caiu do bonde

O empregado no commercio Euclydes Ferreira Campos, de 1[illegible] annos, residente á rua Augusto Nunes n. 119, hontem, ao saltar de um bonde na avenida Suburbana, perdeu o equilibrio e caindo ao sólo, recebeu fortes contusões no joelho esquerdo e flanco direito.

A victima foi soccorrida pela Assistencia do Meyer.

INDICADOR PROFISSIONAL

GONORRHÉA
IMPOTENCIA
CANCROS DUROS E MOLLES
ESTREITAMENTO DA URETHA
Tratamento rapido e moderno
DR. ALVARO MOUTINHO
Buenos Aires, 77-4º — 9 ás 19 horas

HERNIAS HYDROCELLES
(Quebraduras)
Cura radical sem operação, sem dôr e sem prejuizo das occupações
FRAQUEZA SEXUAL .. ..
Tratamento especial e moderno
DR. PEDRO LUZ
ex-assistente da S. C. Misericordia do Rio de Janeiro — Espec. em vias urinarias — Cura radical da blenorrhagia.
PHARMACIA LUZ —::— Rua Frei Caneca, 52.
PHONE: 2-9050.
Das 8 ás 10 e das 16 ás 19 horas

Clinica Medico-cirurgica
DR. AMERICO CAPARICA
Consultorio: Rua Visconde do Rio Branco, 31 (sobrado).
DIARIAMENTE DAS 3 A'S 7 HORAS
TELEPHONE: 2-2949.
Residencia — Rua Riachuelo, 56
TELEPHONE: 2-7804.

DR. JOSE' DE ALBUQUERQUE
DOENÇAS SEXUAES NO HOMEM
Diagnostico causal e tratamento da
IMPOTENCIA em moço. Rua Carioca, 22.
De 1 ás 6.

Dr. Giovanni Infante
Tuberculose (Tratada pelo methodo Maragliano) — Syphilis — Molestias venereas da pelle — Impotencia
—::— CONSULTORIO: —:—
Rua Ramalho Ortigão, 9, 1º andar, Sala, 1 — Telephone, 2-6102
Das 9 ás 11 e das 4 ás 7 horas
Residencia: ITAJUBA HOTEL
Telephone: 2-3690.

DR. DUARTE NUNES
Orgãos genito-urinarios (ambos os sexos)
Gonorrhéa e suas complicações
Rua S. Pedro 64 — Das 8 ás 18

CASA DE SAUDE SÃO SEBASTIÃO
RUA BENTO LISBOA, 160
Situada no local mais aprazivel desta cidade — Aberta a clinica de todos os senhores medicos. —OPERAÇÕES E PARTOS — Pavilhão especial para convalescentes — REGIMENS ALIMENTARES — DUCHAS — RAIO X — RAIOS ULTRA-VIOLETA. — Diaria desde 15$000 — Direcção: Luiz Simões Correa director: dr. Alcides Senra director medico.
TELEPHONES 5-4001 e 5-4002

GONORRHÉA
aguda, chronica e complicações tratamento indolor, sem lavagens, massagens da prostata ou processos mechanicos ou causticos (de inconvenientes no momento, dôr, e futuros, callos e incurabilidade). Clinica do Dr. Cocio Barcellos, ex-assistente da Fac. de Med. (longa pratica da especialidade — technica de Boerner, Nagelschmitd, Berlim e Kowarschik, Vienna). Das 9 ás 11 e 3 ás 6. Av. Rio Branco, 33 (1º). Tel. 3-0001.
AVISO — Pela rapidez da cura e amplitude das installações, preços muito reduzidos.

DR. JULIO DE MACEDO
DOENÇAS VENEREAS
Cirurgia geral com especialidade das VIAS URINARIAS e dos ORGÃOS GENITAES no homem e na mulher. Tratamento da GONORRHE'A e das suas complicações; prostatites, cystites, orchites, estreitamentos, impotencia, etc. Dos cancros molles e adenites; syphilis. Diathermia — Raios ultra-violetas. Correntes faradicas e galvano faradicas. Rua da Carioca, 54-A. Horario das 9 ás 18. Telephone 2-3051.

Com vistas ao chefe de policia

Esteve em nossa redacção o sr. Julio Cesar Fortes que nos pediu chamar a attenção do sr. chefe de policia para as perseguições que lhe vem movendo o dr. Brandão Filho, delegado do 13º districto.

Disse-nos o sr. Cezar Fortes que por quatro vezes, tendo ido se queixar ao dr. Salgado Filho, ao chegar em sua residencia foi intimado a comparecer ao distrdicto e ahi chegando foi recolhido ao xadrez.

Já sabendo o que lhe aguarda toda vez que se queixa aos superiores do delegado do 13º districto, o sr. Julio Cesar Fortes resolveu pedir uma providencia, por meio da imprensa.

Ahi fica pois a reclamação do sr. Julio Cesar Fortes.

Quer possuir um automovel luxuoso e moderno, Chevrolet? Leia as condições de nosso sorteio. O DIARIO CARIOCA distribue cincoenta contos em premios.

Escola de Aviação Militar

No "Gymnasio Madureira", preparam-se candidatos por preços modicos. — Matriculas abertas

Escola de Chauffeurs

(Annexa ao "Gymnasio Madureira")

Preparam-se candidatos em um mez.

Preços modicos e facilidade de pagamento.

ESCOLA DE SARGENTOS DE INFANTARIA

Tendo o sr. ministro da Guerra determinado a abertura das matriculas para essa escola, o "Gymnasio Madureira" acaba de inaugurar um curso rapido e exclusivamente destinado aos referidos candidatos. PREÇOS MODICOS

"GYMNASIO MADUREIRA" — Internato — Semi-internato e Externato.

MATRIZ: — Rua Carolina Machado, n. 206 — Madureira.
FILIAL: — Rua Candido Benicio, n. 63 a 71 — Jacarépaguá.
Curso Profissional annexo: Rua Carolina Machado, 206A. Madureira.

TEU E' O MUNDO

INTELIGENTE LEITOR ou ENCANTADORA LEITORA

Queres conhecer os meios que te guiarão a conseguir Fortuna.

Exito em Negocios, Jogos e Loterias? Pede GRATIS meu livrinho: "O MENSAGEIRO DA DITA" — Remette 500 réis em sellos para resposta.

Direcção: Pfra. NILA MARA — Calle Matheu 1924 — BUENOS AIRES. (Argentina).

Um cavallariano colhido por um auto

A patrulha de cavallaria da Policia Militar, composta dos soldados ns. 83 e 70, respectivamente do 2º e 3º esquadrão, hontem, passavam pela avenida Mem de Sá, quando sobre a mesma foi um automovel que por ali passava em excessiva velocidade.

O vehiculo, na corrida que levava, apanhou o soldado de n. 70, Waldemar Amorim de Freitas, atirando-o ao solo juntamente com a montada, deixando-o com diversos ferimentos pelo corpo.

O motorista culpado do desastre fugiu, sendo o soldado ferido soccorrido pela Assistencia, e em seguida internado no Hospital de sua corporação.

INFORMAÇÕES COMMERCIAES

CAMBIO

3 5|8 d.

O mercado de cambio abriu, hontem, em posição calma, sem procura, mas, tambem sem letras particulares offerecidas.

O Banco do Brasil e os demais sacadores operavam a 3 5|8 d. e compravam coberturas a 3 43|64 d., pagando o dollar a 13$500.

As condições do mercado eram pouco animadores, promettendo as taxas se depreciarem.

Na reabertura, o mercado, encontrava-se sem alteração apreciavel e estavel.

OS BANCOS AFFIXARAM AS SEGUINTES TAXAS PARA COBRANÇAS

A 90 d|v.: — Londres, 3 5|8; (libra, 66$207); Paris, $536; Nova York, 13$620 a 13$705; Canad, 13$650.

A vista: Londres, 3 19|32; (libra, 66$783); Paris, $538; Italia, $720; Portugal, $617 a $619; Provincias, $622 a $628; Nova York, 13$740 a 13$750; Canadá, 13$740; Hespanha, 1$420 a 1$450; Provincias, 1$430; Suissa, 2$645 a 2$650; Buenos Aires, papel, 4$700 a 4$820; Montevidéo, 9$380 a 9$600; Japão, 6$802 a 6$830; Suecia, 3$683 a 3$700; Noruega e Dinamarca, 3$683 a 3$700; Hollanda, 5$510 a 5$515; Belgica, papel, $382 a $383; ouro, 1$910 a 1$915; Slovaquia, $408 a $410; Allemanha, 3$273 a 3$275; Austria, 1$940; Rumania, $083 a $084 e Chile, 1$680.

SAQUES POR CABOGRAMMA

A vista: Londres, 3 37|64; Paris, $539 a $541; Italia, $722; Nova York, 13$770 a 13$800; Canadá, 13$770; Suissa, 2$660; Belgica, papel, $385; Portugal, $620; Hespanha, 1$455; Hollanda, 5$520; Suecia, 3$710; Noruega e Dinamarca, 3$710; Allemanha, 3$280 a 3$285; Buenos Aires, papel, 4$815; Montevidéo, 9$510; Japão, 6$860 e Slovaquia, $412.

MERCADO DE TITULOS

Foram negociados hontem, em bolsa, os seguintes titulos:

Apolices:

1 Uniformisadas 200$	700$000
2 Idem, 500$	700$000
2 Idem, 1:000$	750$000
152 D. Emis. nom. 1:000$	747$000
19 Idem, port. 1:000$	708$000
6 Idem idem	707$000
20 Idem, idem	704$000
110 Idem, idem	705$000
25 O. Thes. 1:000$ 1930	905$000
60 Idem, idem	903$000
130 Idem, idem	902$000
37 Obrig. Ferrov. 3ª	930$000
10:000$ Obrig. Thes. 1921	950$000

Municipaes:

15 Emp. de 1914 nom.	595$000
6 Idem, 1906 port.	141$000
80 Idem de 1920 port.	134$000
5 Idem de 1914 port.	145$000
6 Dec. n. 2093, port.	185$000
13 Idem n. 3264 port.	150$000
134 Idem, idem	148$000
300 Idem idem	147$500

Acções:

115 Banco do Brasil	320$000
40 Banco Portuguez port.	80$000
50 Docas de Santos, port.	235$000
50 Confiança Industrial	30$000
2 Seguros Argos Fluminense	2:410$

CAFE'

TYPO 7, 17$800

O mercado de café abriu hontem, frouxo e assim funccionou com as cotações em declinio mais sensivel.

Baixou o typo 7 á base de 17$800 por arroba, na taboa, limite ao qual o mercado se manteve sem maior actividade.

As vendas realizadas foram de 2.946 saccas na abertura e mais 4.556 á tarde no total de 7.502 ditas. O mercado fechou em attitude desfavoravel.

COTAÇÕES

Typos	Arroba
Typo 3	21$000
Typo 4	20$200
Typo 5	19$400
Typo 6	18$600
Typo 7	17$800
Typo 8	16$800

Pauta semanal — 1$230 por kilogramma.

Imposto mineiro, 4$567 papel, por 1$000 ouro por sacca.

— Em Nova York, a bolsa fechou, de vespera, com baixa de 6 a 7 pontos nas opções.

O MOVIMENTO ESTATISTICO FOI O SEGUINTE:

Entradas 16.491 saccas, sendo 2.375 pela Central e 14.116 pelos Armazens Reguladores e Autorizados.

Desde o dia 1º do mez, entraram 164.260 saccas; média 12.635, desde o dia 1º de julho 3.332.520; média 11.345; idem no anno passado .... 2.412.218 ditas.

Embarques 10.271 saccas, sendo 7.866 para a Europa; 1.000 para o Rio da Prata, 725 para a Africa e 680 por cabotagem.

Desde o 1º do mez, foram embarcadas 142.490 saccas; desde o dia 1º de julho 3.216.120; idem no anno passado, 2.259.338, ficando em stock 307.175; idem no anno passado ... 330.477 ditas.

— O mercado de Santos funccionou estavel, dando o typo 4 á base de 17$700 por 10 kilos e com vendas de 1.000 saccas a termo.

Entraram nesse mercado 27.419 saccas; sairam 27.143; foram embarcadas 22.806; ficando em "stock" 1.111.835, contra 1.166.049 ditas, no anno passado.

— Passaram por Jundiahy com destino a Santos, 28.000 saccas.

ALGODÃO

Firme, com cotações inalteradas e negocios em pequena escala, abriu e funccionou o mercado disponivel de algodão.

O movimento estatistico, foi o seguinte:

	Fardos
Entradas — Não houve.	
Saidas	406
Stock	4.963

As cotações de hontem, foram as seguintes:

Preços para 10 kilos

Fibra longa — Seridó:	
Typo 3	39$500
Typo 5	38$000
Fibra media — Sertões:	
Typo 3	38$000
Typo 5	34$000
Ceará:	
Typo 3	37$000
Typo 5	33$500
Fibra curta — Mattas:	
Typo 3	35$000
Typo 5	32$500
Paulista:	
Typo 3	35$000
Typo 5	32$500

O mercado a termo não funccionou.

ASSUCAR

Em posição sustentada, com cotações inalteradas e negocios paralysados, abriu hontem o mercado assucareiro.

O movimento estatistico foi o seguinte:

	Saccas
Saidas — Não houve.	
Saidas	3.057
Stock	513.841

As cotações para hontem foram as seguintes:

PREÇOS PARA 60 KILOS

Branco crystal	35$000	38$000
Branco 2º jacto	Não ha	nio.
Branco 3ª sorte		
Mascavinho	30$000	33$000
Crystaes amarello	33$000	34$000
3º jacto	Não ha	nio.
Mascavo	27$000	29$000

CENTRO COMMERCIAL DE CEREAES

De accordo com o boletim fornecido pelo Centro Commercial, são os seguintes os preços para a semana corrente:

ARROZ:		60 kilos
Agulha esp. brilh.	66$000	69$000
Idem, sup. brilh.	60$000	62$000
Idem, Especial	22$000	54$000
Idem, Superior	42$000	45$000
Idem, Bom	34$000	36$000
Idem, Regular	26$000	28$000
Japonez, esp.	33$000	35$000
Idem, 1ª	30$000	32$000
Idem, 2ª	27$000	28$000
Idem, reguira	25$000	26$000
Typos Jap. bons	22$000	24$000
ALFAFA:		Kilo
Nacional ou estrang.	$380	$400
AMENDOIM:		25 kilos
Em casca	19$000	20$000
ALHOS:		Cento
Nacionaes	—	—
Estrangeiros	6$000	6$500
ALPISTE:		Kilo
Nacional	1$600	1$700
Estrangeiro	1$750	1$850
ARARUTA:		Kilo
Araruta	—	—
Especial	140$000	175$000
BACALHA'O:		58 kilos
Superior	125$000	135$000
Escamudo	108$000	110$000
BANHA		Caixa
P. Alegre e Lag.	174$000	183$000
Itajahy	185$000	190$000
BATATAS:		Kilo
Do interior	$500	$620
Do Sul	—	—
Estrangeiras	Não ha	
FARINHA DE MANDIOCA:		50 kilos
Fina, P. Alegre	22$000	22$500
Entre-Fina	16$000	16$500
Grossa	14$500	15$000
ERVILHAS:		Kilo
Ervilhas	2$100	2$300
CEBOLAS:		Kilo
Nacionaes	$460	$500
Estrangeiras	—	—
FEIJÃO:		60 kilos
Preto esp., Porto Alegre (novo)	24$000	25$000
Preto bom	15$000	16$000
Branco	20$000	22$000
Manteiga (novo)	32$000	34$000
Mulatinho (novo)	24$000	26$000
Fradinho, nac.	38$000	40$000
Idem estrangeiro	Não ha	
Cores não espec.	16$000	18$000
GRÃO DE BICO:		Kilo
Grão de Bico	2$600	2$800
LENTILHAS:		Kilo
Lentilhas	$500	$600
LOMBO:		Kilo
De porco salgado (mineiro)	2$600	2$800
De porco salgado (do Sul)	2$400	2$500
HERVA MATE:		Kilo
Herva-mate	$700	$800
MANTEIGA:		Kilo
Do interior	4$400	4$800
PORVILHO:		Kilo
Do Norte	$450	$460
Do Sul	$380	$400
MILHO:		60 kilos
Cattete, verm.	13$500	14$000
Idem amarello	11$500	12$000
Idem, mesclado	9$000	10$000
Cunha ou Dente de Cavallo	—	—
TAPIOCA:		Kilo
Tapioca	$900	1$200
TOUCINHO:		Kilo
Mineiro	2$200	2$300
Paulista	2$800	[illegible]
De fumeiro	3$000	3$100
XARQUE:		Kilo
Mantas puras — R. da Prata	2$900	3$300
Mantas puras — nacional	2$700	3$100
Patos e mantas, R. da Prata	2$500	2$800
Patos e mantas, nacional	2$200	2$800

CAPITAL 100 REIS

Diario Carioca

INTERIOR 200 REIS

Director: J. E. DE MACEDO SOARES

Anno IV — Numero 858 | Rio de Janeiro, Quarta-feira, 15 de Abril de 1931 | Numero avulso 100 réis

O crime do banjista

Quando, após quinze annos de captiveiro, a pobre mulher quiz respirar um pouco de liberdade, elle a matou, com profunda facada no coração!

AIDA ROSA, DA SUA PRIMEIRA MOCIDADE ATE' O DERRADEIRO INSTANTE DE VIDA, NÃO TEVE. TALVEZ, UMA HORA DE FELICIDADE — NOTAS E DETALHES DE UMA HISTORIA DE SANGUE

Quem quer que conhecesse a existencia atormentada da pobre Aida Rosa, havia de se compadecer dessa mulher cuja passagem pela vida foi marcada por um signo máo.

Ella, bem que se poderá dizer, não teve nunca uma hora tranquilla de felicidade. Seus dias eram conturbados por constantes decepções amarguradoras.

Quando contava apenas quinze annos de edade, contraiu nupcias com um homem que lhe promettera um mundo de venturas novas.

O consorcio foi harmonioso e feliz.

Amavam-se os jovens esposos, correndo-lhes pois a vida num remansoso mar de rosas. Não tardou, entretanto que a mão negra do destino fosse arrancal-os áquelle doce sonho de felicidade. E um dia, após muitos dias de ineffavel ventura, a morte levou de si, de junto da inditosa Aida, o seu companheiro d'alma...

Tinha então 16 annos. Passados os primeiros tempos da viuvez, já conformada com a sorte que Deus lhe dera, Aida procurava dissimular a sua grande dôr, frequentando festas e funcções. Foi numa destas feitas que ella conheceu Emilio Guedes de Oliveira, tocador de banjo.

Bailaram na fantasia daquella mulher ainda bem joven essas illusões suaves de mocidade que enchem de seducção e encantamento o primeiro quartel da nossa existencia.

Ao alto, Emilio Guedes de Oivei ra, o assassino; em baixo: a infeliz Aida Rosa Vieira, no local do crime

O som tentador do instrumento, as maneiras insinuantes do tocador, terminaram por impressionar vivamente Aida que ao deixar a festa, levou comsigo na retina e no coração, a imagem inapagavel, já querida, do irresistivel "bangista". Depois daquelle primeiro encontro, repetiram-se outros encontros e, por fim, os dois resolveram viver em commum, indo morar, ambos, á rua dos Arcos n. 60.

Ali, não tardou que Aida se desilludisse com o homem dos seus sonhos. E' que Emilio, de dia para dia, ia revelando uma crescente ogerisa ao trabalho. Não gostava de trabalhar, e votava verdadeiro odio aos que compreendiam a vida melhor do que elle. Tinha elle vinte e seis annos de edade, isto é, mais velho dez annos, que Aida.

A vida de Emilio resumia-se, apenas, nisso: tocar banjo, durante as noites, em "farras" e dissipações e dormir durante o dia. As responsabilidades pagamentos de dividas, meios de subsistencia, não o interessavam. Eram coisas de somenos importancia.

Aida, que tinha paixão por elle, preferiu empregar-se para mantel-o que abandonal-o... Arranjando uma collocação numa tinturaria, dahi tirava os meios de sustento para si e seu amante.

Emquanto a pobre mulher mourejava, num exaustivo labor para manter-se e a elle, o desalmado "banjista" entregava-se a scenas de verdadeiras bacchanaes pela noite a dentro.

Um bohemio temivel e perigoso.

Assim decorreram 15 annos! Quão longos foram esses tempos.

Peor que um seculo para a infeliz Aida, cuja vida não era mais que um doloroso captiveiro.

Ultimamente, a infeliz resolveu desligar-se de Emilio.

Seus soffrimentos já haviam tocado á méta. Agora, mais do que nunca, sentia imperiosa necessidade de abandonar Emilio, e evitou lhe a entrada naquella casa, sob cujo tecto elle vivera antes como um caften, ou um explorador.

O tocador de "banjo", que se acostumara ás commodidades daquella existencia sem preoccupações, não podia se conformar com o gesto desesperador de Aida. Expulso de seu convivio, jurou-lhe vingança de morte.

Aida, livre das garras sanguesugas do antigo amante, respirou feliz, desfrutando um pouco de liberdade.

Succedeu, entretanto, pouco depois, entrar-lhe no seu destino, outro homem, José Carvalho, moço trabalhador e bem procedido, que era um vivo contraste com Emilio.

Aida Rosa Vieira, a infeliz assassinada

Camillo substituiu no ninho da rua dos Arcos, o logar de Emilio. Dahi o furor dos ciumes do "banjista".

Andava elle á espreita, aguardando a passagem de Aida pela rua do Senado.

Acontecia, porém, que ella vinha sempre acompanhada do amante.

Isso era um grande obstaculo para que o "banjista" realizasse o seu criminoso intento, pois era cobarde e tinha medo do seu rival.

Hoje, entretanto, para infelicidade da pobre mulher, José Camillo não poude acompanhal-a.

Ia ella, tranquillamente, pela rua do Senado, depois de deixar a do Lavradio, com destino á tinturaria onde trabalha.

Em dado momento, defronte ao n. 11 daquella rua, eram talvez 8 horas, o banjista, puxando-a violentamente pelo braço esquerdo, bradou-lhe no ouvido, ameaçadoramente:

— Prompto, desgraçada! Vaes morrer! E, acto continuo, sacando de uma faca afiadissima, brandiu a lamina, desferindo violento golpe no coração da infeliz Aida que não teve tempo nem para gritar.

Tombou, já sem vida, numa poça de sangue.

O guarda-civil n. 862, que se achava no local, effectuou a prisão em flagrante, do criminiso, conduzindo-o á delegacia do 12º districto, onde elle ficou trancafiado.

O commissario Sucupira, indo ao local, tomou ali as providencias necessarias, annotando as testemunhas, que logo depuzeram.

Principio de incendio

A' rua Carmo Netto, hontem, esteve em polvorosa.

No predio n. 105, devido a travessura de uns menores, originou-se um principio de incendio.

Os menores, vendo uma cadeira em chammas, entraram a gritar.

Dado alarma de incendio, os bombeiros foram avisados e incontinenti para o local partiram com o material de extincção.

Emquanto isso, populares corriam para ver o que se passava e abafavam as chammas a baldes d'agua.

Quando os bombeiros chegaram, sob o commando do tenente Edmundo, não mais tiveram necessidade de funccionar.

A policia do 9º districto soube do facto.

Da emboscada ao assassinio

Matou covardemente o inquilino, após ligeira discussão — Prisão do indigitado criminoso — Na rua da Gamboa

Um crime estupido quão perverso, foi friamente perpetrado entre os ultimos minutos de segunda e os primeiros de terça-feira.

Nada ha que o justifique, sinão a sanha sanguinolenta de um typo lombrosiano em cuja bossa lê-se o criminoso máo, perverso, vingativo e sedento.

Eil-o tal e qual, descreve o grande mestre: poucas palavras, rapida premeditação, sangue frio, perversidade, covardia e cynismo!

Foi dentro de todos esses requisitos, de um perfeito criminoso tarado, que occorreu o assassinio da rua Gamboa.

Vamos dar a palavra a nossa reportagem, que porá os leitores ao par do occorrido, em todas as suas minucias.

UM FILHO EXEMPLAR E IRMÃO CARINHOSO

O chauffeur Victorino José Marques Fernandes, contava apenas 28 annos de edade.

Era solteiro e dizia sempre que jamais se casaria emquanto viva fosse sua genitora d. Agueda Ferreira, que vivia tambem em companhia de sua filha Elisa, de 23 annos de edade.

Victorino era o unico arrimo da familia e muito se esforçava para mantel-a, pois esta era a sua unica preoccupação.

Todos elogiavam a sua linha de conducta como um filho e um irmão extremado, bom e carinhoso.

Inimigo de pandegas, sempre isolado das badernas, Victorino era parcimonioso e quando alguem o censurava, chamando-o até de sovinas, allegava que a crise que nos assoberba não dava margem a despesas superfluas, pois, tinha que olhar por sua mãe e sua irmã, de quem era o unico arrimo.

Não lhe queriam mal por isso, visto que todos sabiam elle falava com sinceridade, e que mesmo a época não está boa para a classe dos chauffeurs.

UM TRABALHADOR INCANSAVEL

Trabalhando sempre — noite e dia — Victorino era um escravo incansavel do volante.

Não o abandonava, sinão o tempo necessario para um ligeiro repouso.

Pela manhã muito cedo, ia buscar o carro na garage e caia na luta até alta noite, quando procurava a casa e ás vezes nem isso.

Nos dias de pouca renda, quando a feria não correspondia á espectativa de modo a dar para as despesas, prorogava as horas de serviço e emquanto não chegasse ao minimo do que havia orçado, não recolhia o carro.

UM HOMEM DE MAUS BOFES

A casa de commodos da rua da Gamboa n. 77, tem como encarregado, João Pereira Esteves, empregado do Banco Credito Federal, que reside no predio contiguo ao n. 79, em companhia de sua mulher Izabel Gil.

Segundo affirmam, Esteves é um homem com quem não se deve facilitar, porque ao mesmo tempo que está rindo e brincando, esta brigando e espancando.

E' um verdadeiro tarado.

Todos lhe têm muito respeito, sabendo do seu genio exaltadissimo e do seu espirito vingativo.

Pois foi a um homem desta especie que entregaram a guarda de uma casa de commodos, ou talvez, por isso mesmo, dada a fama do logar.

ULTIMA DESPEDIDA!

Victorino, vinha soffrendo os terriveis effeitos da crise por que passam os "chauffeurs" e conseguira arranjar uma collocação em São Paulo, como motorista de um auto-caminhão.

Como o negocio lhe fosse vantajoso aceitou.

Deveria partir pela madrugada.

Segunda-feira, cerca das 24 horas, foi á rua da Gamboa n. 77, afim de despedir-se da sua querida mãe e sua estimada irmã.

Quando lá chegou a casa ja estava fechada.

Bateu e bateu muito.

Não desistiu de entrar porque não podia partir sem dizer adeus a sua mãe!

Vendo que não lhe abriam a porta, resolveu appellar para o encarregado e foi bater no numero 79.

Esteves, mau humorado, perguntou:

— Quem é?

— Sou eu, o Victorino, filho de d. Agueda. Faça o favor de me vir abrir a porta, porque parto para São Paulo e quero me espedir de minha mãe e minha irmã.

— Não o conheço.

— Conhece sim. Eu tenho vindo aqui tantas vezes. Sou eu quem paga o quarto.

— Mas, não abro a porta, ja disse.

— Seu Esteves, eu entro e saio já. Quero só tomar a benção de minha mãe. E' um favor que me faz.

— Não abro, já disse. Arranje uma chave, se quizer.

Parece que alguem ouviu este dialogo e abriu a porta.

Victorino entrou apressado e ja no quarto de sua mãe, gritou:

— O' seu Esteves, aqui estou com minha mãe! E' esta a minha familia.

Pouco tempo se demorou.

As despedidas foram rapidas.

Uns dez minutos, talvez.

DA EMBOSCADA AO ASSASSINIO

Esteves tomára a phrase do Victorino, como um grande insulto e desrespeito á sua "autoridade" de encarregado da casa de commodos.

Sabendo que elle ia sair, immediatamente, armou-se de um revolver e ficou junto á porta, de alcatréa, na emboscada.

Quando Victorino ia saindo, Esteves tomou a frente e exigiu satisfações. Houve entre os dois forte altercação.

D. Agueda, quando ia se approximando, ouviu uma detonação.

Viu seu filho cair sem vida e Esteves correr e entrar em casa!

Indescriptivel o quadro que então se desenrolou naquella rua um tanto escura.

D. Agueda e sua filha Elisa gritaram por soccorro, vendo que Victorino perdia o sangue e a vida!

Acudiram pessoas da vizinhança, que trilaram apitos de soccorros.

Alguem correu a um estabelecimento proximo e pediu o soccorro da Assistencia.

Ao local acudiu um auto-ambulancia.

Era tarde.

Victorino, com um tiro no peito, teve, para bem dizer, morte fulminente.

UMA TESTEMUNHA DE VISTA

Apesar da hora avançada e de se tratar de uma rua um tanto deserta, houve comtudo uma importante testemunha de vista.

Foi ella o sr. Horacio Ferreira de Abreu, morador á rua do Proposito, n. 97.

Dirigia-se o sr. Horacio para a sua residencia, quando a sua attenção foi despertada pelo estampido de um tiro, que lhe pareceu de bem proximo.

Olhou e viu cair um homem na porta do n. 77, emquanto outro entrava, rapidamente, no numero 79.

Essa scena elle viu bem perfeita e a descreve com toda a precisão e firmeza.

Mesmo deante de uma testemunha desta ordem Esteves, cynicamente, negava a autoria do crime.

A PRISÃO DO CRIMINOSO

Dado o alarma, aos gritos de d. Agueda e de sua filha Elisa, acudiram varias pessoas da vizinhança, que tambem haviam sido despertadas pelo estampido.

Appareceu, tambem, o soldado Olegario Ferreira, n. 88, da 4ª companhia do 5º Batalhão da Policia Militar, a quem o sr. Horacio de Abreu relatou o que presenciára, e que corroboráva perfeitamente com o que dizia a mãe da victima.

Resolutamente, o policial entrou na casa n. 79, penetrou no quarto em que se achava Esteves e foi encontral-o na cama, debaixo dos lençóes — "dormindo a somno solto" — como se fôra o melhor dos homens deste mundo, incapaz de matar uma mosca!

Quando lhe foi dada voz de prisão elle foi logo dizendo:

— Eu não atirei em ninguem!

E' importante este ponto. Como é que um homem que estava "dormindo a bom dormir" sabia que haviam "atirado em alguem"?

Por sua vez, Isabel Gil, procurando innocental-o, foi tambem dizendo:

— Esteves não atirou não. "Juro por tudo quanto ha de mais sagrado" que meu marido estava ferrado no somno!

De nada valeram as juras nem os protestos porque Esteves, temendo o grande numero de pessoas que então haviam acudido ao local e vendo que a indignação contra a sua covardia começava a augmentar, sem a menor resistencia, seguiu caminho da delegacia do 11º districto.

A APPREENSAO DA ARMA

O delegado do 11º districto, em vista da negativa de Esteves e para maior prova da sua autoria, resolveu dar uma busca na casa n. 79 da rua da Gambôa.

Não foi preciso muito esforço.

Logo no começo da busca encontrou o delegado o revolver com que foi praticado o crime.

Tinha uma só capsula detonada.

Appreendida a arma, foi ella levada para a delegacia, afim de ser examinada por peritos e junta ao processo para maior prova contra o perverso e cynico autor de tão estupido crime.

A REMOÇÃO DO CADAVER

O commissario de dia na delegacia do 11º districto, tomando conhecimento da gravissima occurrencia, dirigiu-se immediatamente ao local e providenciou para a remoção do cadaver para o necroterio do Instituto Medico Legal, onde hontem foi autopsiado, de accordo com a lei.

Ruiram dois predios!

NA RUA ANDRE' CAVALCANTI — PESSOAS SALVAS MILAGROSAMENTE — DOIS FERIDOS — OS SOCCORROS DOS BOMBEIROS E DA ASSISTENCIA — INQUERITO NO 13º DISTRICTO

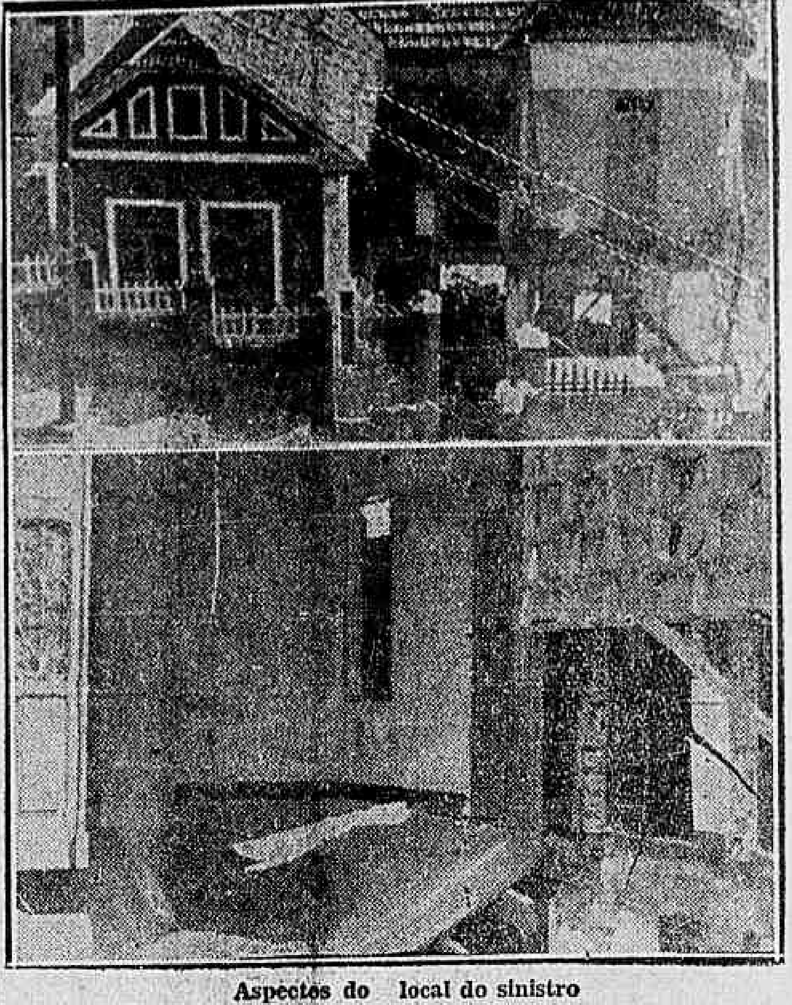

Aspectos do local do sinistro

Quando todos repousavam, dominados pelo cansaço de um dia de trabalho, cheio de attribulações; quando o somno dominava aquella gente que labuta, que se esforça na conquista do pão da familia numerosa e honrada, eis que um grande ruido vem de quebrar todo aquelle silencio.

Após o grande estrondo uma nuvem de poeira envolve os predios ns. 230 e 232 da rua André Cavalcanti, que fica proxima á rua Almirante Alexandrino, no Morro de Santa Thereza.

O PANICO

Como era natural, todas as pessoas residentes nas proximidades foram tomadas de panico e as que já se achavam deitadas dormindo ou mesmo as que para isso se preparavam, correram para a rua, algumas tal como se achavam, porque, após o grande ruido ouviam-se gritos de soccorro!

Que seria? Indagavam todos.

Passados os primeiros minutos, recuperando a calma, uns e outros chegavam afinal ao conhecimento do que occorreu.

UMA CASA QUE DESABA SOBRE OUTRA!

O predio n. 230 daquella rua, de propriedade do sr. Elias Fara, negociante nesta praça, com as ultimas chuvas soffreu grandemente, chegando mesmo a ameaçar ruina.

Mas, o seu estado não parecia assim tão perigoso que não resistisse a um outro aguaceiro por mais forte que elle fosse.

Por isso, mesmo o negociante Zelio de Souza, que reside no predio n. 232, tambem de propriedade do sr. Elias não teve inquietações e continuou ali com sua familia.

Com o medonho aguaceiro de ante-hontem, o predio n. 230 ficou muito damnificado e pouco depois das 24 horas a parte posterior ruiu, sobre o contiguo, de n. 232!

Dois quartos foram attingidos pelos destroços e ruiram tambem!

INDESCRIPTIVEL!

Não ha quem possa descrever o que se desenrolou no interior daquella casa.

A familia do negociante Souza havia se recolhido momentos antes.

D. Maria de Souza, esposa daquelle negociante havia acabado de apagar as luzes.

Seu marido procurava o seu aposento.

O sr. Zito de Souza, irmão do referido negociante que occupava o quarto da frente, deitára-se naquelle momento. No quarto contiguo a senhorinha Agueda e seu irmãozinho Eduardo, irmãos de d. Maria, que ali estavam de visita e que tambem se iam deitar naquelle momnto!

Com o grande fragor, d. Maria teve logo a idéa do desabamento e pensou numa grande desgraça!

Gritos! Poeira! Quadro horrivel!

Correndo para os quartos vêem que o assoalho e as paredes haviam ruido!

Que fazer?

Atirarem-se aos escombros para salvar as victimas?

Gritar por soccorro, pedindo auxilio á vizinhança?

Eis que se esbarra com seu marido e, ambos, agora, tambem se viam ameaçados de morte horrivel!

VERDADEIRO MILAGRE!

Quando estavam nesta luta, o sr. Souza, mais calmo um pouco, conduziu sua senhora novamente á frente da casa e puderam os dois ver a senhorinha Agueda e sua irmã Margarida, que estavam agarradas a uma viga, quasi a desabar!

Firmando-se sobre uma pilastra, conseguiu agarrar Margarida pelos cabellos. A senhorinha Agueda, sem se saber como, teve um gesto talvez dominada pelo instincto de conservação: agarrou-se ao vestido de sua irmã e, assim, foram salvas duas vidas preciosas, só se podendo attribuir a um verdadeiro milagre, á Providencia Divina!

SALVOS DOS ESCOMBROS

Ao local, como dissemos, correram pessoas da vizinhança.

Verificados os desabamentos, os srs. João Gomes e José de tal, por ali moradores, penetraram no predio n. 232, e salvaram o menor Eduardo e seu tio Zito.

Praticado èsse acto de verdadeiro heroismo, os dois abnegados salvadores passaram para a casa do sr. Nagib Salomão, que fica vizinha, e continuaram na sua obra de salvamento.

OS SOCCORROS DOS BOMBEIROS

A esse tempo chegavam os heroicos bombeiros que se entregaram á sua humanitaria tarefa sempre que periga a vida de alguem.

Pouco, porém, tiveram que fazer, pois já estavam fóra de perigo todas as pessoas residentes no predio sinistrado.

Tambem com presteza, compareceu uma ambulancia do Posto Central da Assistencia que medicou em primeiro logar o menino Eduardo, de 13 annos de edade, que apresentava contusões e escoriações nas faces e nos braços.

Depois tratou do sr. Zito, de 30 annos, com fracturas das costellas e profundo ferimento no pé e que, pela gravidade do seu estado, foi internado no Hospital de Prompto Soccorro.

OS PREDIOS NS. 230 e 232

Como dissemos acima, pertencem aquelles dois predios ao negociante Elias Fara. Estão avaliados em 60:000$000 e deviam entrar em hasta publica no dia 17 do corrente.

O de n. 230, havia sido alugado ha dois dias por 900$000 mensaes, a uma familia allemã, mediante contrato e deveria ser hoje occupado.

OS PREJUIZOS

Nos quartos derruidos, do n. 232, occupados pela familia do negociante Souza, encontravam-se os seguintes objectos: uma victrola, de 350$; uma machina de costura, de 1:980$; um espelho, de 100$; um encerador electrico, de 750$; 10 vestidos de sêda, guarda-roupas, toilettes, etc.

Avaliam-se os prejuizos em 5 contos de réis.

INSPECTORIA DE VEHICULOS

INFRACÇÕES REGISTRADAS DURANTE O DIA DE HONTEM

AUTOS DE PASSAGEIROS

Excesso de velocidade — 1679 — 2518 — 4508 — 6586 — 7182 — 7601 — 9132 — 10718.

Desobediencia ao signal — 1380 — 1423 — 3541 — 6279 — 7031 — 12142 — 13338 — 13582 — 2309.

Abandonado — 5422.

Estacionar em logar não permittido — 10577 — 10731.

Contra mão de direcção — 3782

AUTOS DE CARGA

Excesso de velocidade — 20 — 415 — 4466.

Desobediencia ao signal — 180 — 1302 — 1435 — 2726.

Estacionar em logar não permittido — 4701.

Meio fio — 446.

EXAME DE MOTORISTAS

Chamada para hoje ás 9 horas — Antonio de Magalhães, João Ignacio Vieira Junior, Antenor Simões Estrella, João Maria Broscado Filho, Moacyr Dural de Andrade, Oswaldo Guimarães Sant'Anna, Casemiro Corrêa de Sá, José Vieira Rodrigues, José Paes e João da Silva Amaral.

Prova pratica — Ubaldo Augusto Borges e Euclydes Floriano Bezerra.

Prova regulamentar — Antonio Soares.

Turma supplementar — Waldemar Santos, Aracy da Silva e Manoel Joaquim Fernandes.

RESULTADOS DOS EXAMES EFFECTUADOS HONTEM

Approvados — Moacyr Camarão Ribeiro, Abelardo Cardoso Bezerra, Claudio Figueiroa, Manoel Ricardo da Silva Gomes, Otto Magalhães Pacego, José de Souza, Antonio dos Santos, Demosthenes de Andrade e Pedro Penha Reis.

Reprovados — 6.